

# LA FABRICA

BOLETIN INFORMATIVO DE LA FABRICA DE BARREDA DE SOLVAY & CIE.



*Solvay*



Siempre hay una causa en el origen de todo accidente. Existe una larga escala de motivos: temeridad, imprudencia, error, negligencia . . .

Cambián los responsables pueden ser varios: la víctima, cualquier compañero, un jefe, un capataz . . . Hasta la misma Empresa, si descuida el organizar la prevención.

El conocer la causa del accidente de trabajo incita y estimula a vigilar el comportamiento y a anular los propios errores.

«La Prevención contra los accidentes se justifica por sus motivos de solidaridad humana».

«Cada organización será perfecta si son perfectas también las medidas tomadas para evitar que el productor se accidente».

«El respeto por la vida humana debe ser el más fuerte acicate individual, pues el hombre trabaja para vivir, no para morir».

«Los accidentes de trabajo constituyen la tercera gran plaga mundial. Las dos primeras las ocasionan las enfermedades cancerosas y las del corazón».

«Prevenir mejor que curar. Un gran número de accidentes se debe al descuido, a la negligencia, a la imprudencia».

La portada es . . .

la sala de turbo-alternadores  
y transformadores de vapor  
de nuestra Central Térmica.

## 356 inscritos en la 11.<sup>a</sup> promoción de Cursos de Formación al Personal

El 22 de Mayo se clausuró el curso que terminaron 207 alumnos

Desde el 5 de Octubre del año último los compañeros que integraron esta 11.<sup>a</sup> promoción del Curso de Formación al Personal, han seguido con constancia y ahinco admirables las enseñanzas de todas las disciplinas que componían estos cursos.

Seis meses largos de preparación han sido suficientes para que 207 alumnos, de los 356 que se habían anotado para seguirlo, hayan terminado el curso con aprovechamiento. Su buena voluntad y la idoneidad del profesorado —al que no debe olvidarse en el reparto de elogios— han sido las bases, firmes, del éxito del curso.

La clausura —que por mera coincidencia se celebró el día de Santa Rita, a la que tanto hemos invocado todos en nuestros años de estudiantes— los reunió a todos en el Cinema en torno al cuadro de profesores y a los altos cargos de la Empresa.

Como en todos los casos precedentes, el acto fué sencillo, cordial y emotivo.

Presidieron el Ilmo. Delegado Provincial de Trabajo, señor Bedia; nuestro Director, señor Piron y Mr. Verdin, del Servicio de Mano de Obra de la Administración Central de Bruselas. Con ellos ocupaban la mesa presidencial nuestros Sub-Director e Ingeniero-Jefe señores Zemb y Bonnardeaux, respectivamente; los Ingenieros Principales señores Borratxero, Azofra y Calzada y el Jefe de Curso, señor Tella.

El resumen de las actividades del período de instrucción fué hecho por el señor Tella y a continuación el Ingeniero de Mano de Obra, señor Calzada, elogió a los alumnos por su asistencia y por su espíritu de trabajo.

Se repartieron después los premios y tras tal ceremonia el señor Piron mostró su contento por el fausto hecho de conocer una nueva Promoción y, una vez más, puso de manifiesto la importancia que estos cursos tienen y el valor que la Sociedad da a los mismos.

El Delegado de Trabajo, señor Bedia, cerró el acto con una exacta y bella intervención, glorificando lo que significa la presencia del hombre en la Empresa, considerado en su maravilloso valor humano de mente inteligente y libre.

LA FABRICA también felicita, con admiración y cordial compañerismo a esta nueva Promoción.

En la foto superior, el Delegado Provincial de Trabajo pronunciando su magnífico y humano discurso.

En la otra, nuestro Director entrega su premio al más veterano de estos cursos. Con sus 51 años, Alejo Castillo, de Manutenciones, percatado de la importancia de esta formación que la Empresa ofrece, ha seguido día a día las enseñanzas con idéntica ilusión a la que puso en sus primeras letras en los años de la niñez.



## DIPLOMAS Y PREMIOS

N. de la R.—Necesitaríamos un espacio muy grande —del que desafortunadamente no disponemos— para relacionar a todos los distinguidos en el curso. Nos concretamos por ello a publicar los nombres de los que han conseguido la doble distinción y premio en cada disciplina, citados por orden de puntuación:

**Primaria A' Día**—Alejo Castillo (Manutenciones) y Antonio González (Cáustica).

**Primaria A' Relevo**—Rufino Fernández (Hispanic) y José M.<sup>o</sup> Blanco (Carbonato).

**Primaria A Día**—Daniel González (Cáustica) e Isaac Castro (U.E.)

**Primaria A Relevo**—Aurelio Salces (Carbonato), Cipriano Calderón (Carbonato) y Domingo Arenal (Hispanic).

**Primaria B Día**—J. Luis Fernández (Hispanic), José González (Ondulados) y Cándido Margotán (Ajuste).

**Primaria B Relevo**—Fernando García (Hispanic), Mateo Cianca (Carbonatación) y Avelino Ruiz (U.E.)

**Tecnológica - Física**—Julián Moya (Hispanic), Gregorio Ca-

rrasco (Hispanic) y Adolfo Pérez (SET).

**Tecnológica-Química**—Fernando Fernández (M. & C.), Angel Arozamena (U.E.) y Federico Sáiz (Hispanic).

**Tecnológica - Dibujo**—Angel Arozamena (U.E.), Julián Moya (Hispanic), José M.<sup>o</sup> Agüero (Calderería), Raimundo Pérez (Hispanic) y Miguel Santamaría (Reparaciones).

**Primaria A Cantera**—José Gómez Esteban.

**Primaria B Cantera**—Tomás Castillo Andrechiga.

**Tecnológica-Cantera**—Vicente Erquicia Villegas y Alberto Coterillo Pérez.

**Primaria B Sondeos**—Nemesio Sáiz (relevo), Benjamín Sáiz (relevo) e Ignacio Fuentevilla (día).

**Tecnológica - Gerardo Azpiolea (relevo).**



# Jurado de Empresa

## Reunión de Abril

Se celebró el día 19 y fué presidida por el señor García-Nuevo, estando presentes el Presidente segundo señor Calzada, el Secretario señor Enríquez, los vocales titulares señores Gutiérrez García, Alvarez del Manzano, Feijoo Ortega, Pisano Llacer, Iglesias Quintana, Sánchez García, Salas García, Herrera Escalante, Calderón Real, Pereda Cacho, Salas García (Manuel), y los suplentes señores Liaño Oruña, Esteban Gracia, Hoyuela Pérez, Payno Payno y López Tresgallo.

Se aprobó el acta de la sesión anterior y se pasó al INFORME DE COMISIONES

### Seguridad e Higiene

Los acuerdos de esta Comisión a cuya reunión acudieron los vocales, fueron:

Revisión de 10 cuestionarios de accidentes del mes anterior.

Información sobre el índice de frecuencia que en Marzo fué de 21 personal obrero y 19 obreros más empleados, contra 13 y 10, respectivamente, el mes anterior.

Resolución de 17 fichas en el tablero de actividad, de las cuales 3 correspondían a lugares de trabajo, 4 a lugares de tránsito, 4 a instalaciones eléctricas, 2 a escaleras y pasarelas, 2 a defensas y 2 a alumbrado.

Información del servicio referente a los ruegos y preguntas presentados por los componentes de la comisión en la última reunión, en el sentido de que habrá que elegir un nuevo lugar para el proyectado montacargas de Carbonato, ya que en el que se había pensado se va a instalar un lavador de columna. En cuanto al cuarto de aseo de Manutenciones el Comité de Seguridad y los vocales del Jurado hicieron constar, para que figure en acta, su desagrado por la lentitud con que se ha tratado este asunto.

Por lo que se refiere a los rescombradores de cuerdas, el Servicio indicó que los cinturones de seguridad estaban siendo rectificadas por los guarnicioneros. En el asunto del w. c. del servicio de guardas, se señaló que hay un proyecto supeditado a lo que resulte del nuevo acceso a la fábrica y por lo que se refiere a los garajes de camiones parece que no representan el peligro que se suponía, mientras que en lo que se refiere al de motos y bicicletas, los vocales estiman, teniendo en cuenta la suficiencia de los exteriores, que debiera ser prohibida, en absoluto, la entrada en la fábrica de todas las motos y bicicletas.

En el caso del cuarto de soldadura de Calderería, los vocales, al ser informados de que no se estima necesario tal cuarto, estiman que ha habido tiempo más que sobrado para haber determinado ésto y que tal conclusión no es satisfactoria y encierra en cierto modo una desconsideración para el Comité.

En la sección de Ruegos y Preguntas se plantearon cuestiones referentes al agua potable, al cuarto de aseo del Muelle de Requejada, a los servicios higiénicos de los garajes de camiones y coches, a la descarga de bombonas, a las aceras de la carretera general y a la defensa de las bombas del río.

Por último, la comisión y los Vocales hicieron presente su decepción por el poco interés que algunos servicios muestran, en contraposición con la política de la Empresa, en materia de seguridad.

### Plus Familiar

El Jurado dió su conformidad a los acuerdos de esta comisión, concediendo puntos a don Luis Ibáñez Sáiz de Baranda, de Calderería, y a don Vicente Urdulay, de Ondulados, por sus madres, y por sus madres políticas a don Ramón Gutiérrez, de Embalaje; a don Julián Rivero, de Ajuste; a don Fernando Díaz, del Servicio Eléctrico; a don Bautista Gómez, de Manutenciones y a don Vicente Rodríguez, de U. E.

### Reclamaciones del Personal

No hubo ninguna en este mes y en la pendiente del anterior el Ingeniero de Mano de Obra, Sr. Calzada, informó que existe una propuesta para solucionar la no percepción de primas por el personal de Medicina y Control a base de gratificaciones especiales.

### Fondo de Ayuda al Personal

El Secretario informó de haber sido abonada la totalidad de las del mes anterior y de haber sido concedidas, para el actual, las siguientes:

Enfermos de más de dos meses: Don Pedro López Fernández, don Román Gutiérrez Peña, don Cristóbal Blanco Gastelo, don Vicente Erquicia Corona, don Adolfo Díaz Agudo, don José Ruiz Terán, don Norberto Fernández Cuetos, don Francisco Fernández Galza, don Jesús Díaz Palacio, don Eusebio Arrizabalaga, don Gumersindo Argumosa, don Isidoro Martín Sáiz, don Felipe Aragón, don Manuel Cadelo, don José Gómez Esteban, don Antonio Tejera, don Juan Palome, don Manuel Herrera González, don Angel Ruiz Urbondo, don Nicanor Terán Montes, don Manuel S. Miguel Torices, don Manuel Pérez Rodríguez, don Antonio Sánchez Martínez, don Vicente Hervás, don Fernando Diestro y don José Balbontín, por un total de 14.000 pesetas.

Enfermos crónicos: Don Simón García Pablo, don Fermín Pila Sáiz, don Máximo Haro Diestro, don Manuel Gándara Samperio, don Eliseo Maray, don Bernardino Valle, don Vicente Fernández Rodríguez, don Juan José Fernández Villanueva, don Manuel Herbo, don Francisco Cruz Balbontín, don José Manuel Vilgas Galván, don Antonio Arenal Presmanes, don E.



# Jurado de Empresa

dio Fernández Cutiérrez, don Julio Gutiérrez Pérez, don Ramón Peláez Montes y don Manuel Gutiérrez Peña, que suman 8.900 pesetas.

Y dos de carácter extraordinario a don Eloy García Cobo y a la señora Vda. de don Angel Herrera Villegas, por 9.000 pesetas.

Las ayudas acordadas suman 31.900 pesetas.

## Asuntos varios

Leído por el Secretario el Reglamento o Régimen Voluntario de Pensiones, los vocales expresan su satisfacción y reiteran su deseo de manifestar el agradecimiento del Personal y del Jurado a la Gerencia.

La Empresa expone las modificaciones a introducir en el vigente Convenio Colectivo para adaptarlo a las disposiciones del Decreto de Salarios Mínimos de Enero de 1963, consistentes, únicamente, en incorporar al salario los suplementos funcionales, las primas de presencia y las dos gratificaciones de 20 días de salario-base cada una, como igualmente las llamadas primas de aparato.

Por último, en la sección de Ruegos y Preguntas, informó y aclaró los fundamentos de la sanción impuesta a un operario del Servicio Eléctrico; señaló que le será abonado el tiempo objeto de discusión en la sesión anterior a un operario de Pintores y se cambiaron impresiones sobre las subvenciones para estudios.

## Reunión de Mayo

Tuvo lugar el día 17, fué presidida por el señor García Nuevo y asistieron el segundo Presidente señor Calzada, el Secretario señor Enriquez, los vocales titulares don Angel Feijoo, don Francisco Alvarez del Manzano, don Marcelo Pisano, don Andrés Iglesias, don Teófilo Sánchez, don Francisco Salas, don Napol Calderón, don José Pereda y don Manuel Salas y los suplentes don Teodoro Bercedo y don Germán Cabiellas.

Se leyó, y aprobó, el acta de la sesión anterior, pasándose al informe de Comisiones, comenzando con la de

### Seguridad e Higiene

En la reunión de esta Comisión estuvieron presentes, como de costumbre, los vocales del Jurado, y lo tratado en ella fué:

Revisión de tres accidentes del mes anterior.

Información del índice de frecuencia que en Abril fué de 3 personal obrero y 5 obreros más empleados, contra 21 y 19, respectivamente, del mes anterior.

Resolución de 51 fichas en el tablero de actividad, pertenecientes 7 a lugares de trabajo, 5 a lugares de tránsito, 7 a instalaciones eléctricas, 1 a instalaciones mecánicas, 8 a escaleras y pasarelas, 2 a losas y alcantarillas, 1 a barandillas, 2 a alumbrado, 12 a defensas y 6 a varios.

Informe del servicio sobre los ruegos y preguntas del mes anterior, diciendo: que el mismo día de la reunión anterior se inició el transporte de agua en cisternas, tal como se hacía en años anteriores; que se estudia la instalación de los servicios higiénicos en el muelle de Requejada y en el garaje de coches y camiones; que serán entregadas botas a los operarios que descar-

gan bombonas; que no existe previsión para las aceras de la carretera general y que se ha hecho el vale de trabajo para la defensa de las bombas de río.

Como nuevos ruegos y sugerencias se plantean los referentes a la limpieza de los hornos de cal, y del foso del volcador de vagones, a la mejora de la marquetería de Expediciones y al cuarto de soldadura.

Propuesta de los vocales de establecimiento de una sanción para quienes no utilicen el casco y obligatoriedad de llevarlo siempre en todo el interior de la fábrica.

## Plus Familiar

El Secretario dió cuenta de un oficio de la Vicesecretaría Provincial de Ordenación Social, comunicando que no corresponden los beneficios del Plus a dos operarios sobre los que se había consultado.

## Comedor Obrero

Los vocales consideran que se debe elevar en 1 peseta el coste de cada comida y se acuerda que así sea, comunicándolo mediante aviso a los usuarios del mismo.

## Reclamaciones del Personal

No existe ninguna pendiente ni se han presentado nuevas.

## Fondo de Ayuda al Personal

Comunicó el Secretario que habían sido abonadas las 31.900 pesetas que importaban las ayudas del mes anterior, y que para Mayo se habían acordado éstas:

Enfermos de más de dos meses: Don Felipe Aragón, don Gumersindo Argumosa, don Adolfo Díaz, don Jesús Díaz, don Fernando Diestro, don Vicente Erquicia, don Francisco Fernández, don José Gómez, don Román Gutiérrez, don Manuel Herbosa, don Vicente Hervas, don Pedro López, don Manuel Pérez, don José Ruiz, don Manuel San Miguel, don Antonio Tejera, don Nicanor Terán, don José Diego, don Paulino González, don Francisco Gutiérrez, don Luis Peña, don Aniceto Ramírez y don José Vías, con un total de 12.100 pesetas.

A enfermos crónicos: Los mismos y por idéntica cuantía del mes anterior, 8.900 pesetas.

De carácter evtraordinario: A don Tomás Izuel Cotterillo, 2 000 pesetas.

Todas las ayudas de este mes suman 23.000 pesetas.

## Asuntos varios

La Presidencia informa del proyecto de distribución de los puestos de Enlaces y Vocales de Empresa, que corresponden a la Empresa en las próximas elecciones sindicales.

## Ruegos y Preguntas

Los vocales acordaron proponer la obligatoriedad del uso del casco en todos los lugares de la fábrica, con sanción de 5 pesetas a los infractores y doble cantidad por reincidencia.

Se formularon preguntas relativas al personal de Medidas y Control, Relojes de Control, horas extraordinaria aplicación de nuevos salarios y trabajos de determinados opererarios de U. E.



# LA FABRICA *por dentro.*

## **Movimiento de personal**

**ALTAS** — En Abril se registraron las de:

Don Luis Rodríguez Bolado, peón para el servicio de Carpintería; don Felipe Trueba Redondo, oficial de primera para Manutenciones y don Francisco Miguel Larrañaga, reingresado como empleado de Generadores.

En Mayo no hubo ninguna.

Sean bienvenidos.

**BAJAS** — En Abril ha habido tres, todas por jubilación:

Doña Trinidad Reigosa Arbaiza, del servicio de Limpieza; don Eusebio Arrizabalaga Camporredondo, de Sondeos y don Martín Sáiz Campo, de Calderería.

Las del mes de Mayo fueron:

Don Manuel Landeras Zunzunegui, de Cantera; don Manuel Peña Higuera, de Embalaje; don Máximo Amenábar Dosal, empleado de Albañiles y don Cayetano Muñoz García, empleado de Hoja de Pago, por jubilación.

Don Francisco Cruz Balbontín, de Cantera, por invalidez

Don Vicente Erquicia Corona, de Cantera, por fallecimiento,

Don Luis Brayda Balsera, empleado de Generadores y don José Luis Orduña, por decisión propia.

## **Aniversarios**

Durante el mes de Abril han cumplido años de servicios:

30, don Paulino González Alustiza, de Cantera.

40, don José María Gutiérrez García, de Cantera; don Pedro Prieto Pérez, de Carpinteros, don Pedro Gandiaga Diestro, de Cantera y don Celedonio Menocal Coterillo, empleado de Cantera.

45, don Manuel Arozamena Ruiz, de Manutenciones.

Y en Mayo:

30 años, don Ginés Velasco Palacios, de Carbonatación.

40, don Vicente Calderón Palacio, también de Carbonato.

Y 45, don Manuel Cuevas López, de Embalaje.

A todos ellos nuestra admiración por su laboriosidad y constancia.

## **Jubilaciones**

En Abril llegaron a la edad reglamentaria y pasaron a situación de jubilados:

Doña Trinidad Reigosa Arbaiza, del servicio de Limpieza, con 23 años de servicios en la Empresa.

D. Eusebio Arrizabalaga Camporredondo, de Sondeos, con 38 años en la factoría y don Martín Sáiz Campo, también con 38 años de servicios en la fábrica.

En Mayo llegaron a su jubilación:

Don Cayetano Muñoz García, empleado de Hoja de Pago, con 39 años de servicios a la Empresa.

Don Manuel Peña Higuera, del servicio de Embalaje, con 47 años en la Sociedad.

Don Máximo Amenábar Dosal, empleado del servicio de Albañiles, que contaba con 42 años en la fábrica, y

Don Manuel Landeras Zunzunegui, de Cantera, con 38 años de trabajos en Solvay.

Les deseamos todo género de felicidades en esta nueva etapa de su vida.

## **Nombramientos**

Han pasado a Auxiliares de Laboratorio, don Enrique Rodríguez Arbesu y don Baldomero Corona Erquicia.

## **Obras**

Las más importantes iniciadas en Abril, han sido: Prolongación del transportador de hélices n.º 1. Construcción y montaje del Mezclador n.º 0 de Salmuera.

Reparación de la bomba de agua n.º 1.

Construcción y montaje del colector de gas a Refrigerantes nuevos.

Cierre de albañilería del nuevo almacén de aceites.

Modificación del depósito para amoníaco.

y Reparación del Generador n.º 2.

Y las iniciadas en Mayo fueron:

Montaje de bombas del turbo-alternador de condensación.

Cambio de virola de 3 m. de larga en el secador número 3.

Habilitación de un antiguo reserva de salmuera para reserva de amoníaco, aumentando su altura.

Modificación en el Generador Superpresión.

Cambio de tolvas de alimentación en los hornos de Cal n.º 1, 2, 3 y 4.



# LA FABRICA *por dentro.*

## Diversidades

En este mes de Abril permanecieron unos días en Barreda los señores Defoin, Director Financiero y Prades, Ingeniero de la Dirección General y García Baños y Junquera, de la Dirección Comercial.

A su vez, han ido a Madrid y Barcelona, los señores Depasse y Robles.

En el mes de Mayo hemos recibido en Barreda la visita de los señores Waleffe, Secretario General; Denis, Ingeniero Jefe del Departamento de Minas, Canteras y Sondeos, de la Administración Central; Friesewinkel, del Servicio de Control; y Guitart, Ingeniero de la Dirección General, en la cual pasó unos días nuestro Jefe de Contabilidad y Expediciones, señor Posada. El señor Vierna, Ingeniero, visitó nuestra Administración Central.

También estuvieron en la fábrica Mr. Verdin, Jefe del Servicio de Selección y Formación del Personal del Departamento de Mano de Obra de la Administración Central y de los señores Suárez y G. Cabal, de Lieres.

Cuando estaba a punto de llegar a la jubilación, pues ya contaba con 65 años de edad, falleció don Vicente Erquicia Corona, capataz de Peones, en la Cantera. Erquicia, uno de los veteranos de la Sociedad, pues llevaba 43 años a su servicio, era generalmente apreciado, por lo que su muerte ha causado consternación.

Hacemos presentes a sus familiares nuestra sentida condolencia.

## GALERIA DE VETERANOS



Fernando Gutiérrez Pereda  
40 años (Jefe Cáustica)



Segundo González Barrio  
40 años (Tuberías)



Alfredo Herrera Ingelmo  
40 años (Embalaje)



Fernando Fuentes Díaz  
40 años (CB.)

## JUBILADOS



Isidoro Martín Sáiz Campo  
38 años de servicios  
(Calderería)



Trinidad Reigosa Arbaiza  
23 años de servicios  
(Limpieza)

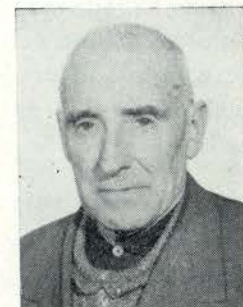

Eusebio Arrizabalaga Camporredondo  
38 años de servicios  
(Sondeos)

## NOTAS del MES

### Más datos

La Comisión del Fondo de Ayuda al Personal, compuesta por vocales del Jurado, se encuentra frecuentemente con dificultades e inconvenientes, que se traducen en demoras que perjudican a los peticionarios, al no tener a la vista los suficientes datos para acordar las subvenciones mensuales.

Frecuentemente, en las solicitudes faltan detalles. Son demasiado pocos los escritos y el trabajo de la Comisión se acentúa al tener que buscar informes y antecedentes.

Para lograr una mayor celeridad en su trabajo y poder decidir con un mejor conocimiento de causa, han decidido acudir a LA FABRICA para que divulguemos esto.

Es decir, que las solicitudes de subvenciones deben contener el mayor número posible de datos, de fundamentos. El consignar los más posible será beneficioso para la Comisión y para los mismos peticionarios.

¿Vamos a hacerlo así?

### Cursos TEA

En una de las aulas de Formación al Personal se celebraron durante los días comprendidos entre el 20 y el 25 de Mayo, unos interesantes cursos de perfeccionamiento de mandos administrativos que corrieron a cargo de la TEA, de Madrid.

Resultaron altamente instructivos y a ellos asistieron veintidós Jefes de Servicio de nuestra fábrica y dos venidos de Lieres con este exclusivo fin.

### Cine Club

El Grupo de Empresa va incrementando día a día sus actividades. Su pretensión es ir interesando y dar satisfacción al mayor número posible de sectores de nuestro personal.

Su último intento es el de la fundación de un Cine Club en colaboración con la ya popular y cultural asociación Prometeo de Torreleva.

En el mes de Mayo celebró las dos primeras sesiones. Ambas tuvieron por escenario el Cinema y en ellas hubo charlas a cargo del señor Ghislain Francis y fueron proyectadas las películas «El General de la Rovere» y «Zapata».

En ambas ocasiones, al final de la proyección, hubo coloquios mantenidos por los señores Francis y García Solana.

Si bien en la primera reunión la concurrencia fué bastante menor de lo previsto, en la segunda hubo casi lleno, lo cual es, sintomáticamente, muy esperanzador, pues parece, precisamente por esta afluencia de espectadores y por el interés demostrado en el coloquio, que el Cine Club lleva camino de ser una realidad.

### Parque Infantil



La construcción del segundo chalet doble en el llamado viejo campo de la romería, había privado a los niños de los chalets y del Barrio de su lugar de juegos.

Naturalmente, se había previsto el proporcionarles otro sitio de recreo. Y ya lo tienen. Algún niño se lamenta de que está lejos, cuando lo cierto es que sólo dista pocos centenares de pasos del anterior.

Sin duda el nuevo emplazamiento es más racional, pues no está encuadrado, como lo estaba el campo, por cuatro carreteras. Aquí hay seguridad en cuanto a esto, a los peques se les ha proporcionado diversiones con el montaje de columpios y toboganes.

### VI Certamen artístico

El recordatorio seguramente será oportuno. Y el recordatorio no es otro que el referirse a este nuevo montaje de nuestro Certamen Artístico, que en la numeración hace el número seis.

No tenemos fecha exacta, pero sí aproximada. Como en las últimas ocasiones, vamos a llevar el Certamen a las fechas finales de Agosto o a las primeras del mes de Septiembre. Es algo todavía a determinar. Nuestro interés actual es aproximarlo en cuanto sea posible a las fechas del Centenario de la fundación de la Sociedad.

De aquí a entonces aún hay bastante espacio para la organización, aunque ya no tanto para nuestros artistas a quienes incitamos desde ahora a preparar trabajos para este VI Certamen Artístico, al que como siempre, invitamos cordialmente a todos.



## 100 niñas a las Colonias

Vuela el tiempo. Parece que uno toca con la mano la tarde aquella de Septiembre en que regresaron de las Colonias de Verano, los últimos expedicionarios, y ya tiene ante la vista la lista de la primera tanda —10 de Julio a 10 de Agosto— de este año de 1963. Ya se han pasado los reconocimientos, las fichas médicas fueron completadas y hay lista de las cien niñas que van a ocupar esas tiendas de campaña que muy pronto serán motadas en La Dehesa.

Creemos que interesará conocer a las peques que van a veranear un mes tierra adentro.

Son éstas:

Pilar Corona Ruiz, M.<sup>a</sup> Remedios Galván San Miguel, M.<sup>a</sup> Isabel García Fernández, Josefa García Fernández, Raquel Ceballos López, María Ascensión Peón Marín, Emilia Vega Cobo, Angeles Vega Cobo, Asunción Núñez, Ana María Núñez, Aurora Torano Rodríguez, Blanca López Gómez, M.<sup>a</sup> Olga Trueba, Ascensión Castañeda Pereda, Antonia Cuadrado Gutiérrez, Begoña Palacios San Emeterio, M.<sup>a</sup> de las Mercedes Herrera Palacios, M.<sup>a</sup> del Carmen Bueno González, M.<sup>a</sup> del Carmen Gutiérrez Crespo, Elvira Mediavilla Ruiz, Benita Mediavilla Ruiz, Rosa Carmen Pachón Zamaniño, Antonia Rivero Zatón, Teresa Varela Castillo, Carmen Revestido García, M.<sup>a</sup> Luisa Cruz Torre, Encarnación Huelga Sánchez, Begoña Pardo, María del Prado Castillo, M.<sup>a</sup> Luisa Santamaría, Ana García Muriedas, M.<sup>a</sup> Teresa Olmo Bengochea, Ana María Olmo Bengochea, María José Amarante Valdés, M.<sup>a</sup> Isabel Amarante Valdés, M.<sup>a</sup> del Carmen Haro González, M.<sup>a</sup> del Pilar Herrera Diego, M.<sup>a</sup> del Carmen Haro Alonso, Rosario Pérez Fuentevilla, Manuela Abad Blanco, Angelina Fuentevilla Díaz, Josefa Palacio Mu-

riedas, M.<sup>a</sup> Elisa Sáiz Peña, Alicia San Miguel, Pilar Vega Iturbe, Isabel Ferrer San Miguel, M.<sup>a</sup> del Carmen Polidura, M.<sup>a</sup> del Carmen Zubillaga, Araceli Díaz Agüeros, Isabel Rodríguez Fernández, Teresa Pereda Quijano, Angeles Pereda Quijano Josefina Gandiaga Toca, Ana María Gutiérrez, Pilar Herrera Terán, M.<sup>a</sup> del Carmen Santamaría González Pilar Galván Pérez, Mercedes Marco Mediavilla, Josefina Pinto Coterillo, Manuela Rodríguez Pérez, M.<sup>a</sup> del Carmen Cano Arciniaga, M.<sup>a</sup> de los Angeles Herrera Madrazo, Luisa Sáiz Varela, Mercedes Arenal Santos, Olivia Fernández Corral, Rosa María Ferreras Gómez, M.<sup>a</sup> del Rosario Aizpiolea López, Remedios Irizabal Fernández, M.<sup>a</sup> Concepción Troule Pérez, M.<sup>a</sup> Jesús San Miguel Eguía, Benita San Miguel Eguía, Julia San Julián, Teresa Tejera Fernández, Primitiva Gómez Gómez, M.<sup>a</sup> del Carmen Balbontín Coterillo, M.<sup>a</sup> del Mar Pechero Ungidos, Mercedes Peón Puente, Blanca Nieves García Sámano, M.<sup>a</sup> Asunción Bereguiaín Martínez, M.<sup>a</sup> del Carmen Eguren Lavid, M.<sup>a</sup> Angeles Núñez Fernández, M.<sup>a</sup> Paz Díaz Barrera, Isabel Palacio Casanova, Joaquina Villar Liaño, M.<sup>a</sup> del Carmen Cano Herrera, Trinidad Fuentevilla Navarro, Sagrario Ruisánchez Romero, Evangelina Díaz García, M.<sup>a</sup> José Cabrero Carrasco, Avelina Cabrero Carrasco, Emilia Gutiérrez Corona, Isabel Madrazo Iturbe, Purificación del Val, Margarita Barrio Díaz, Ana María Zabala Noriega, Raquel Aguilera Castañeda, Luisa Fernández Martínez, María del Carmen Velarde, Pilar Pila Pérez y María Begoña Menocal García.

## HUNDIMIENTO

El interés de nuestros Servicios Técnicos se ha centrado estas últimas semanas en el hundimiento ocurrido en Sondeos, en el lugar donde estaba emplazado el edificio de Talleres y cuartos de aseo, próximo a la Sala da Bombas.

En primer término, se adoptaron las medidas necesarias para evitar desgracias personales, y en este as-

pecto, felizmente todo ha marchado bien.

Lo sucedido, por supuesto, tiene importancia desde el punto de vista económico, pero la explotación de Sondeos continúa de manera satisfactoria, resultando dañado únicamente referido edificio de Talleres.

La carretera de Requejada a la estación del Norte de Torrelavega, ha quedado cortada igualmente como consecuencia del hundimiento, y nuestros técnicos están también en contacto con la Jefatura de Obras Públicas con vistas al restablecimiento del tráfico por este camino público.

La zona peligrosa, cercana al Sondeo 6, abandonado hace 30 años, ha sido debidamente delimitada en evitación de accidentes a personas y cosas, y se piensa en la conveniencia de rellenar el cráter para impedir que se produzcan en él posibles corrimientos de tierras.

Con este motivo ha llegado de Bruselas el Ingeniero Jefe del Departamento de Minas, Canteras y Sondeos, señor Denis, quien estudia en estos momentos con el personal técnico de Sondeos las posibles causas del accidente y las medidas encaminadas a reparar los daños.

Los Ingenieros de la Jefatura de Minas y Obras Públicas han intervenido y prestado también su entusiasta colaboración desde el primer momento.

## SANTA MARIA

Cuando este número llegue a poder del lector, casi seguro que las fiestas de Santa María de Barreda estarán en sus albores.

El programa de festejos, hermano casi gemelo de los de todos los años, ofrece a la mocedad y juventud (y también a los senectos, ¿por qué no?) ocasión de divertimento y de esa fiesta familiar, casera, que es tradicional en los hogares de Barreda, cada año que se festeja la festividad de la Patrona del pueblo, Santa María.



# EL JURADO DE VIAJE

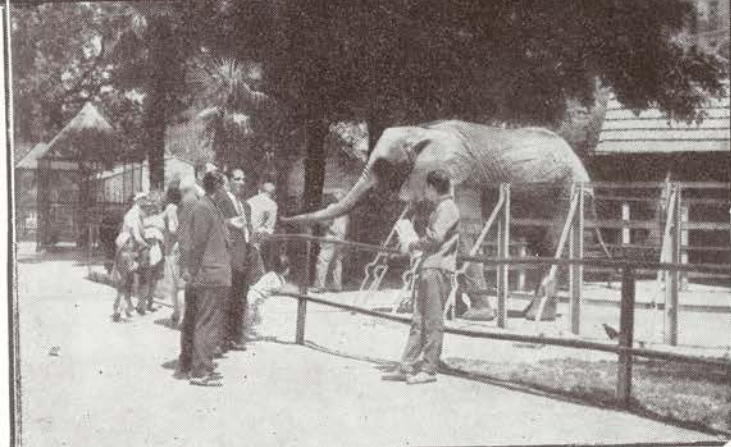

Próximamente  
Enlaces  
los vocales  
ponde  
visitado  
ñor Go  
tros im  
interés  
Toledo  
del Pra  
Des  
quiere  
han tra  
y entr  
para e  
ciones  
produ  
tegoría



*El recorrido del Jurado se inició en Torrelavega el domingo día 26. A media tarde, el autocar tomó la carretera de Palencia y a la hora de cenar la expedición llegaba felizmente a Valladolid. Nuestro Director, señor Piron, acompañaba a Presidente y Vocales en el autobús y con ellos convivió durante este trayecto y la primera jornada.*

*A las ocho y media de la mañana y antes de la visita a la fábrica Renault, el autobús nos llevó ante la iglesia de San Pablo para que todos admiraran su maravillosa fachada.*

*Después a FASA hasta pasado el mediodía. Esta visita resultó enormemente sugestiva, pues nuestros cicerones nos mostraron, pacientes y cordiales, todo el proceso de fabricación de un automóvil Renault, desde que se coloca la primera chapa hasta que sale de la cadena para entrar en la pista de pruebas.*

*El Director Técnico de FASA, saludó al final de la visita, a nuestro Director, al Presidente señor García Nuevo y a una comisión de vocales.*

*Comida de campo en Olmedo, ya camino de Madrid, y desde allí, retorno del señor Piron que hubo de regresar a sus tareas de la fábrica.*

*Avanzada la tarde, visita detenida al maravilloso Valle de los Caídos y a cenar a Madrid.*

*Al día siguiente, recorrido por Madrid, unas horas en Barajas y al Estadio Bernabeu en la noche, en fútbol de Copa.*

*La visita a Femsa resultó magnífica. Un técnico y miembro del Jurado de dicha Empresa, don Antonio Centenera, nos mostró todas las grandes naves en las que, con modernísimo utillaje, se fabrican toda clase de equipos eléctricos para vehículos de motor, desde la simple escobilla de un dinamo hasta un delco y una magneto, pasando por motores de arranque, dinamos, bocinas, limpiaparabrisas, etc. Al término del recorrido tomamos contacto con el Jurado de Empresa, que se hallaba reunido en sesión ordinaria, y que con su Presidente, don Jaime San Román, nos acogió afectivamente. En los comedores de la fábrica se sirvió más tarde un aperitivo.*

*La jornada completa del jueves transcurrió en Toledo, donde la primera y emocionante visita fué para el glorioso Alcázar.*

*El viernes, último día de estancia en Madrid, la mañana entera se pasó en el Museo del Prado. Tanta inquietud despertó en todos esta fugaz visita que las horas se pasaron sin darnos cuenta.*

*Y el sábado de nuevo a la carretera, esta vez por la ruta de Burgos, en retorno hacia casa y con parada en Burgos para comer y admirar una vez más la Catedral.*

Alvarez del Manzano y Victoriano Gutiérrez fueron los reporteros gráficos de la excursión. Ellos hicieron todas las fotos de esta composición sin que nosotros podamos discriminar cuales pertenecen al uno y cuales al otro. Lo damos, pues, como un reportaje al alimón.

Las fotos 1 y 2 han sido tomadas en los talleres FASA, constructora de los automóviles Renault en Valladolid. En la primera de ellas, nuestro Director señor Piron, recibe las explicaciones sobre unas uniones, que escuchan también Pereda y Pisano, y la segunda varios vocales, también con señor Piron, contemplan la operación de colocar un bastidor sobre la cadena de fabricación.

La número 3 también es Valladolid. El Jurado posa ante la maravillosa y afiligranada fachada de la iglesia de San Pablo, primera visita de la excursión.

(4) La visita al parque de fieras del Retiro es obligada para todo provinciano y aquí es Salas, Iglesias y Napol ante el elefante que extiende la trompa pidiendo algo.

(6) En el Museo del Prado, en la sala del Greco (el cuadro es la Adoración) el discurso del grupo encarcela la gustosa atención del grupo.

(7) Ahora es el aeropuerto de Barajas, donde un grupo de vocales dan la espalda a la máquina para no perder detalle del descenso de los pasajeros del avión que acaba de llegar.

(8) FEMSA, la importante firma de material eléctrico, fué otra de las visitas fabriles y el grupo se ha hecho ante el frontispicio del edificio oficina.

(9) En la misma FEMSA, nuestro Jurado fué recibido por el de aquella Empresa, que el día de la visita celebraba reunión mensual. Los Presidentes de ambos Jurados, don Jaime San Román y don David García Nuevo, dirigieron la palabra a todos los vocales.

(11 y 12) En Toledo, en el Alcázar, hito de la historia patria, el Jurado tuvo de guía a un superviviente de la admirable epopeya, que aparece en la foto rodeado por los viajeros.

Y la foto 10 es la última del recorrido. Está tomada en Burgos, cuando los vocales, haciendo pantalla contra el sol, admiran la filigrana de las torres de la Catedral.

novación de los  
s de Empresa,  
cuales corres-  
mandato, han  
presidente, se-  
o, diversos cen-  
y lugares de  
y artístico, como  
muros, Museo  
al de Burgos...  
n merecido para  
rgo de 3 años,  
con entusiasmo  
a sus cargos,  
las buenas rela-  
Empresa y los  
las distintas ca-  
les.





# Deportes



## ESQUI

### Los Campeonatos Sociales

Durante los días 21 y 28 de Abril, y de acuerdo con el calendario previsto, se han celebrado distintas pruebas, que por sus dificultades se van aproximando en lo posible a los trazados clásicos en competiciones de más envergadura.

La primera prueba, Slalom Gigante masculino, que debía haberse efectuado el día 14, se suspendió en señal de duelo por el fallecimiento del esquiador del Club Alpino Pico Tresmares, Adolfo Gutiérrez Castañeda, de cuyo accidente y búsqueda dieron noticia los diarios.

Esta prueba se celebrará, por lo tanto, el domingo día 5 de Mayo, en las pistas del Cornón, esperando que sea tan competida como las anteriores.

Los resultados obtenidos el día 21 de Abril, fueron los siguientes:

#### HABILIDAD ESPECIAL MASCULINA

350 metros. 17 puertas. 7 participantes.

1.º J. M.ª Pérez del Valle	37" 1/3
2.º Angel Herrera	42"
3.º José Herrera	48"
4.º Fco. Miguel Larrañaga	50"
5.º Enrique Marañón	1' 19"
6.º Faustino Pérez	1' 27" 1/5
7.º Alfonso Ramos	1' 43" 1/5

#### II TROFEO H. ZEMB

1.000 metros. 18 puertas. 10 participantes.

1.º J. M.ª Pérez del Valle	1' 07"
2.º Fco. Miguel Larrañaga	1' 20"
3.º Enrique Marañón	2' 26"
4.º Rosa María Marañón	2' 36"
5.º Faustino Pérez	2' 56"
6.º Gloria Tella	3' 19"
7.º Señora de Marañón	3' 59"

Retirados: Angel Herrera y Alfonso Ramos.  
Descalificado: José Herrera.

Día 28 de Abril:

#### HABILIDAD FEMENINA

1.ª Sra. de Zemb	49" 2/10
2.ª M.ª Carmen del Río	55" 2/10
3.ª Gloria Tella	58" 2/10
4.ª Sra. de Ramos	1' 12"
5.ª Sra. de Marañón	1' 21" 8/10
6.ª Sra. de Miguel	1' 40" 8/10

#### HABILIDAD INFANTIL

1.º Rosa María Marañón	47" 8/10
2.º Rosi Herrera	1' 18" 6/10

3.º Tito Borratxero	1' 22"
4.º Miguel Borratxero	1' 30" 2/10
5.º J. Carlos Rodríguez	3' 24"

El recorrido de estas dos pruebas era idéntico, unos 300 metros con 10 puertas, y dado el estado de la nieve, algo blanda, cabe destacar la deportividad de todos los participantes, ya que a pesar de las numerosas caídas no se retiró nadie, está visto que las féminas y los niños marcan la pauta a seguir, ya que en proporción han sido éstas las pruebas más concurridas.

Como final de temporada oficial, aunque en las pistas todavía hay nieve en cantidad suficiente, en el refugio se celebró, el día 12 de Mayo, el reparto de premios, en un acto simpático, alegre y amistosísimo que fué presidido por el Presidente de la Agrupación señor Zemb.

#### SOLIDARIDAD

Ya quedó un poco atrás el triste y desgraciado accidente que costó la vida al camarada Adolfo Gutiérrez Castañeda.

Los practicantes del deporte de la nieve aún son presa de la tribulación que les produjo este infortunio.

Nunca como en esta ocasión quedó patente el espíritu de compañerismo y solidaridad de esquiadores y montañeros. Docenas de ellos llevaron a cabo una búsqueda tenaz, penosa y peligrosa, en la que también participaron la mayoría de los componentes de nuestro Grupo.

Esta terrible desdicha deberá ser aleccionadora. En la montaña, sea verano o sea invierno, las acciones aisladas encierran tremendo riesgo. Como en tantas cosas de la vida, la confianza puede dar lugar a grandes males. Recorridos de sobra conocidos, incluso fáciles, pueden, de la noche a la mañana, por condiciones adversas del tiempo o por merma de cualidades físicas, transformarse en difíciles y peligrosos.

El fiarse de las propias fuerzas no es aconsejable. El reunirse en grupos, o cuando menos en parejas, evitará muchos riesgos.

Que la alta montaña y la nieve, amigos, nos ofrezca complacencias maravillosa, pero también un aspecto agrio y puro que puede llegar, como en este caso, hasta ser trágico.



# Deportes



## FUTBOL

### **¿Estamos en Tercera División?**

¡Lástima que el maravilloso esfuerzo final del Barreda no haya tenido precedente en la primera vuelta!

Desde el 13 de Enero el equipo no perdió un solo encuentro. 15 jornadas consecutivas alzándose con el triunfo o, cuando menos, consiguiendo un empate en terrenos de los contrarios.

Ni el campeón, y ascendido automáticamente, Astillero, ni el sub-campeón Castro, llegaron a conseguir algo semejante.

No vamos a insistir en que en los titubeantes comienzos se esfumó la posibilidad de obtener el título. Pero sí en este afán de la segunda vuelta, durante la cual el Barreda se mostró como el más fuerte, el de mayor regularidad y el de mejor juego, hasta llegar a esa tercera posición que le da opción a promocionar en una difícil serie de partidos.

Los resultados de Abril fueron éstos:

Barreda 5, Castro 1 (partido excepcional por el juego local), en el que Charines logró dos tantos, uno Cubillas y otros dos Ventisca.

Ocho días después, empate en Astillero frente al campeón. A un gol, siendo Gundi el autor.

Por último, en la última fecha, victoria en casa ante el Reinosa, con goles de Charines y Ventisca.

Y ahora la promoción a la vista, en disputa con otros cinco equipos, de un sólo puesto real en la Tercera División, pues el descenso del Basconia ha precipitado que haya en el grupo de Tercera División nada más que una vacante.

El final de campeonato con el tercer puesto para el Barreda, le abrió el paso a la promoción, en la que el primer enemigo fué la Cultural de Durango, veterano club que durante algunas temporadas ya fué tercer divisionista.

El primer partido se jugó en casa y el Barreda ganó por tres a uno. Ventisca obtuvo dos de estos tantos, uno de ellos de penalty y Nardo, que lesionado, estaba actuando como delantero, el otro.

En la devolución de visita y contra todo pronóstico, el Barreda volvió a vencer. De nuevo hizo tres anotaciones mientras que el Durango se quedaba en dos. Charines con dos y Cubillas fueron los goleadores de esta excelente tarde barredense.

La siguiente valla a franquear era lo que podemos decir promoción propiamente dicha: la eliminatoria con el Laredo.

Por segunda vez el sorteo dió Barreda como esenario del partido de ida.

Fué partido de expectación enorme y de lleno. También lo fué de victoria, pues el Barreda ganó por dos a cero. Tregallo logró el primer tanto y Ventisca, transformando un penalty, redondeó la victoria que pudo haber sido más amplia si los nuestros hubieran aprovechado la coyuntura de jugar el Laredo con sólo nueve hombres los últimos quince minutos de partido.

De todos modos la ventaja de dos tantos fué suficiente, puesto que ocho días después, precisamente el 26 de Mayo, en Laredo, se supo sostener la ventaja y aunque el Laredo ganó por uno a cero, la eliminatoria quedó salvada.

En condiciones normales el Barreda ya estaría en Tercera División puesto que ha ganado la promoción, al igual que hizo el Castro por la otra rama de la competición, pero el descenso del Basconia, de Segunda a Tercera, ha dejado reducido el cupo de vacantes a una sola. Los días 2 y 9 de Junio, y de nuevo con el primer partido en Barreda, jugarán una eliminatoria, esta ya decisiva, Barreda y Castro.

El vencedor ascenderá a la categoría nacional y aún el vencido habrá de conservar la esperanza de hacerlo también, si el Arena de Guecho, enfrascado ahora en la promoción a Segunda, por cierto con muchas posibilidades, lograra subir a la inmediata superior. La campaña, el fin de campaña, del Barreda no ha podido ser más brillante, ni más sonoro.

## BOLOS

### **EN TERCER LUGAR DE LA LIGA**

Al término de la primera vuelta de la competición liguera, nuestra Peña Bolística, que había comenzado con titubeos, se ha afianzado hasta llegar a la tercera posición, precediéndole los del Escudo y Carmencita.

Los resultados habidos en Abril y Mayo fueron:

Buelna 3, Solvay 3; Solvay 2, Mogro 4; Mallavia 3, Solvay 3; Solvay 5, Beranga 1; Bustablado 2, Solvay 4; Solvay 5, Soldevilla 1; Las Higueras 3, Solvay 3; Solvay 3, Hinojedo 3.

A medida que la liga transcurre la cuadrilla parece ir entrando en juego y en la bolera se está moviendo con mayor autoridad y soltura.

Seguramente que de aquí al final, el equipo afianzará su actual posición.



# NUESTRA DEMOGRAFIA

## Nacimientos

Estos fueron los registrados durante los meses de Abril y Mayo:

Una niña, María Gema, hija de los esposos don Antonio Carril del Cerro, empleado del servicio de Embalaje, y doña M.<sup>a</sup> Ascensión Campo Liaño.

Un niño, Raúl, hijo de los esposos don Adolfo Fuente Cirbián, del servicio Eléctrico, y doña Josefa Sánchez Somacarrera.

Un niño, Antonio, hijo de los esposos don Hermenegildo Rodríguez Castelo, Ingeniero de Generadores, y doña Amalia Zaloña Pérez.

Un niño, Ambrosio, hijo de los esposos don Ambrosio Liaño Bengoa, del servicio de Calderería, y doña Isabel Rodríguez Gómez.

Un niño, Juan Carlos, hijo de los esposos don Santos Pico San Miguel, del servicio de Cáustica, y doña Pilar Tregallo Salas.

Un niño, Emiliano, hijo de los esposos don Emiliano Corona del Río, del servicio de Cantera, y doña Micaela Ruiz García.

Una niña, María del Pilar, hija de los esposos don Víctor García Pipaón, empleado del servicio de Sondeos, y doña Eulalia Muriedas Sánchez.

Una niña, María Gema, hija de los esposos don Antonio Gómez Fernández, del servicio de Carbonato, y doña Beatriz Macho Fernández.

Una niña, Rosa María, hija de los esposos don Javier Mozas Rancaño, empleado del servicio de Laboratorio, y doña Amparo Cayón Jubete.

Una niña, Mercedes, hija de los esposos don Angel Vega Herreros, del servicio de U. E., y doña Mercedes Cobo Pérez.

Una niña, Beatriz, hija de los esposos don Andrés Herreros Hijosa, Ingeniero, y doña Diana Ara López.

Una niña, Rosa Marta, hija de los esposos don Justiniano Barriuso Gutiérrez, del servicio de Reparaciones, y doña Felisa Peña Gutiérrez.

Un niño, Miguel Angel, hijo de los esposos don Rufino Herrera Cuevas, empleado del servicio de Laboratorio, y doña María del Pilar Cosío Morante.

Una niña, Hortensia, hija de los esposos don Primitivo del Val Santa Olalla, del servicio de Carpintería, y doña Amelia Crespo Arroyo.

Una niña, María del Puerto, hija de los esposos don Juan Antonio Terán González, del servicio de Embalaje, y doña Gumersinda San Emeterio Herrera.

Un niño, Diego, hijo de los esposos don Angel García González, del servicio de Manutenciones, y doña Emilia Villarín de Pedro.

Un niño, Roberto, hijo de los esposos don Salvador Castañeda Herrera, del servicio de Tuberías, y doña Joaquina Pereda Palacio.

Un niño, Ramón, hijo de los esposos don Ramón Selaya Torices, del servicio de Ajuste, y doña Benita Sáiz Sáiz.

Una niña, María Gema, hija de los esposos don Andrés Velarde Fallanza, del servicio de Reparaciones, y doña Joaquina Setién García.

Una niña, María Elena, hija de los esposos don Anastasio Mantilla García, del servicio de Laboratorio, y doña María Teresa Mesiért Urraca.

Un niño, Ceferino, hijo de los esposos don Jesús Castañeda Herrera, del servicio de U.E., y doña Jesusa Gutiérrez Felices.

Un niño, Julio, hijo de los esposos don Julio Herrera Cires, del servicio de Ordenanzas, y doña María Revuelta Martínez.

Nuestra enhorabuena a todos estos matrimonios.

## Matrimonios

En el mes de Abril han contraído matrimonio don Miguel Cacho Ibáñez, del servicio de Sondeos, con la señorita Josefa Herrera Gómez; don Manuel Pascual Galván, del servicio de Almacén General, con la señorita María Teresa García Balboa; y don Luis Cendrero Uceda, empleado de Medidas y Control, con la señorita María del Carmen Alvarez Carrera.

Asimismo, y en el mes de Mayo, ha contraído matrimonio don José Antonio Gandarillas Bolado, del servicio de Ondulados, con la señorita Josefa García Suárez.

Nuestra felicitación.



# NUESTRA DEMOGRAFIA

## Defunciones

En el mes de Abril:

Nuestro compañero don Tomás Rodríguez Muñoz, empleado de I. B. M., pasó por el amargo trance de haber perdido a su esposa. Le hacemos presente nuestra condolencia, lo mismo que a don José Antonio Gómez Ruiz, de Cáustica, por el fallecimiento de su padre y a don Mauricio, empleado de Seguridad e Higiene, y don Francisco Aguilera Velarde, de Generadores; don Federico García Alonso, de Medidas y Control; don Pedro Castañera Ruiz, de Calderería y doña Serafina

Aguilera Ruiz, del servicio de Limpieza, por la muerte de sus respectivas madres.

En el mes de Mayo ha sufrido el rudo golpe que supone el fallecimiento de su esposa, don Manuel Varela Martínez, empleado de Ajuste, a quien expresamos nuestro pésame.

También testimoniamos nuestra condolencia a don Ciriaco Palacios Velarde, de Albañiles, por la muerte de su señora madre y a don Vicente y don Martín Erquicia Villegas, de Cantera, y don Benito Fernández Cayuso, por el fallecimiento de sus respectivos padres.

Rincón  
de



## NACIMIENTOS

Los registrados durante los meses de Abril y Mayo han sido los siguientes:

Un niño, Francisco Javier, hijo de los esposos don Javier García Lahera, Químico, y doña Carmen Santamaría Pérez.

Una niña, María de los Angeles, hija de los esposos don Raimundo Pérez Grijuela y doña María Mercedes Liaño Oruña.

Un niño, Manuel Jesús, hijo de los esposos don Miguel Angel González Ruiz y doña María de los Angeles Fernández Yáñez.

Nuestra enhorabuena a todos estos matrimonios.

## MATRIMONIO

El compañero don Federico Sáiz Pérez ha contraído matrimonio con la señorita Andrea Pérez Virgala.

Nuestra felicitación.

## FONDO DE AYUDA

La Comisión del Fondo de Ayuda ha acordado una subvención de diez mil pesetas al compañero don Pedro Pozueta Cano, hospitalizado en Madrid tras delicadísima intervención quirúrgica.

## VIAJES

Han pasado unos días en Madrid y Barcelona, respectivamente, los señores Hospital y Moral.

## INGRESOS

Ingresaron: Don Saturnino Bolado Cayón, don José García González, don José Quintanal Real, don Fernando Polanco Herrera, don Eugenio González Torres, don Manuel Iglesias Piney y don José María Pereda Castillo, todos ellos como peones y don Emilio Revuelta Eguizábal, como especialista.

Sean bienvenidos.

# Tijeretazos de Humor



-Yo siempre pesco con reclamo.

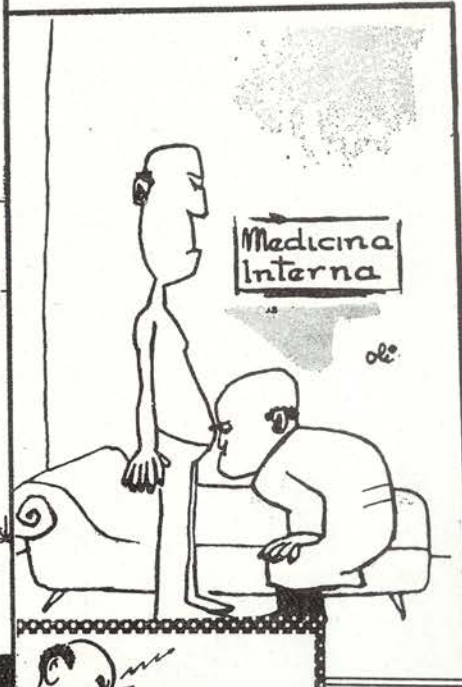

CARAMBA PAPÁ, NO TE PONGAS ASÍ. NO ME COMPRAS LA BICI Y EN PAZ.



-Creo que es un tío energético dirigiendo los encuentros



SIN PALABRAS

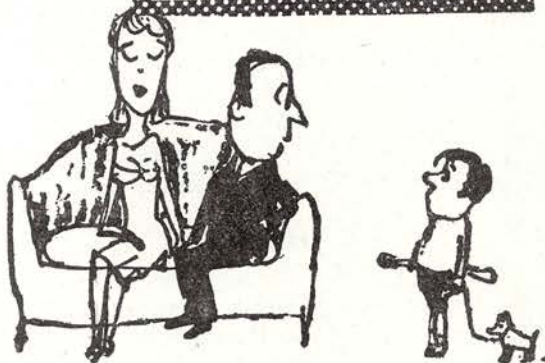

-Tú eres más feo que el novio del mes pasado.



-¡Al fin eres abogado, hijo mio! Ahora podrás defender a tu padre, que buena falta le hace!



# LUZ NATURAL

(FOTO BIBLIOTECA)

POR MENDI

(CONTINUACION)

*Apreciación de la luz.*—Cantidad y calidad. He aquí dos particularidades interesantes. Sin más luz, exposición más corta; cuanto más luz tenga el fotógrafo más afortunado será teóricamente. En general es molesto tener poca cantidad de luz, pero el exceso de ella puede constituir una amenaza positiva.

Cuanto más intensa y brillante es la luz, más oscura y opaca resulta la sombra que proyecta. La gama existente entre el blanco más claro y el negro más oscuro, es mayor que lo que la película puede captar con propiedad.

La película moderna es capaz de reproducir una gama de luz que va aproximadamente de 1.000 a 1, mientras que la gama producida por el sol en un objeto blanco o casi blanco al mediodía, en verano, puede ser, en casos extremos, tres o cuatro veces mayor.

Si la exposición es lo suficientemente corta para lograr el detalle en las luces subidas, las sombras resultarán negras y sin dibujo, y si la exposición es bastante larga para obtener detalle en la sombra, las luces intensas resultarán más blancas que el yeso. Esta gama de contraste es imposible para la transcripción fotográfica, y por tanto condenamos la calidad de la luz como mala.

Una luz de buena calidad producirá en el asunto de condiciones medias una gama de contraste que difícilmente excederá de 30 a 1, y como el 1.000 contiene 33 veces el 30, esta circunstancia proporciona a la película una amplitud de 33. En otras palabras: dos exposiciones pueden variar entre sí como 1 y 33 sin salirse de la gama sensible de la película ni dar un negativo completamente inútil.

Con una luz muy fuerte y sombras densas tenemos dos remedios opuestos mediante los cuales puede obtenerse una gama muy suave para la fotografía; podemos reducir la luz o iluminar las sombras; pero primero consideraremos la luz de buena calidad natural, que no necesita ser corregida.

*La hora del día.*—Durante las estaciones de otoño, invierno y primavera, la luz proyectada por el sol no produce sombras profundas e intensas. La luz posee buena calidad natural a todas las horas del día. Pero durante las horas del mediodía del verano, y en las finales de primavera y principios de otoño, el sol adquiere un ángulo de incidencia y una intensidad desfavorable para los buenos resultados fotográficos.

A fin de que el sol resulte adecuado para la fotografía tiene que hacerse algo para suavizar la crudeza de las sombras.

*El estado del tiempo.*—Si la naturaleza reduce la luz en el otoño, invierno y primavera, también puede reducir la luz estival cubriendo el sol con una nube. El estado del tiempo predominante en estos meses atenúa a menudo, toda crudeza. Y aunque en teoría la luz brillante de Junio es demasiado intensa, raramente resulta tan mala que en la práctica no se pueda aprovechar para la fotografía.

*La luz difusa.*—El sol que brilla en un cielo azul y sereno es un manantial de luz concentrada, pero el velo tenue de las nubes corre como una cortina suavizadora entre el sol y la tierra. Esta cortina difunde la luz e impide la formación de sombras densas. Cuanto más intensos son los rayos del sol procedentes de detrás de las nubes, más luminosas son las sombras, y cuanto menos intensos, menor es su luminosidad.

La esencia de la luz difusa consiste en la ausencia de sombras marcadas; de la luz se pasa imperceptiblemente a la sombra sin límite preciso entre las dos. La luz es suave, y por lo tanto muy a propósito para grupos y retratos, especialmente de mujeres y de niños. Los paisajes de invierno con los árboles desnudos, o cualquier otro tema de tonos suaves, resultan muy apropiados.

*La luz reflejada.*—La difusión actúa reduciendo la luz, la reflexión, en cambio, actúa aumentándola.

La reflexión se logra de manera natural mediante las grandes nubes estivales que reciben la luz solar y la proyectan sobre las sombras oscuras.

Otros reflectores naturales son la nieve, la arena y el mar o cualquier superficie líquida. Estos elementos reflejan la luz del sol hacia el cielo, y de este modo atenúan la intensidad de las sombras de los alrededores.

Los reflectores artificiales, útiles para todos, consisten en muros blanqueados, pavimentos o empedrados claros, mesas blancas y cualquier objeto pulimentado y blanco que no absorba la luz y la refleje más bien en provecho especialmente de los fotógrafos.

Y en la categoría de la técnica, los reflectores pueden consistir en una superficie mate de papel de estaño pegado sobre un cartón. Un pañuelo grande, un periódico o hasta una persona vestida de blanco, harán las veces de

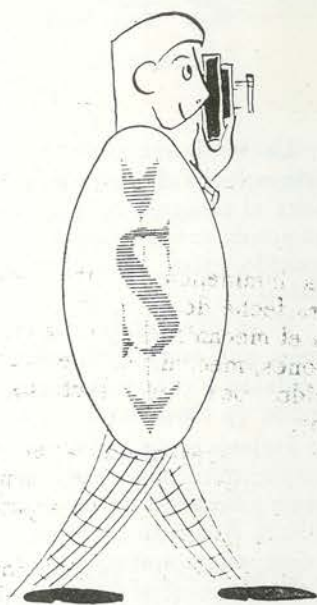

RINCON  
DE LA FOTOGRAFIA

aquellos para fotografías de tamaño reducido, por ejemplo un retrato.

Cuando se trabaja con luz reflejada es buena costumbre servirse de un parasol.

*El color de la luz.*—La película moderna es de dos tipos. La diferencia consiste en su distinta sensibilidad al color. Las películas conocidas como ortocromáticas son muy sensibles a los colores fríos: los azules y los verdes; en cambio son poco sensibles al amarillo, y casi siempre insensibles al rojo.

La película conocida con el nombre de pancromática es más sensible a los colores cálidos, particularmente al rojo y al amarillo.

La película pancromática es menos sensible a los rayos ultravioletas y reproduce el azul con cierta entonación; pero podemos prestar ayuda a ambas clases de emulsión mediante el empleo de un filtro que intercepte los rayos azules.

De esta manera las ventajas de la luz del día son casi iguales para ambos tipos de película.

Puesto que la película pancromática es sensible a los rayos rojos y amarillos y la ortocromática algo indiferente a ellos, es evidente que cada película tiene sus ventajas con respecto a la otra.

# Las Elecciones Sindicales serán así

La inminencia de las elecciones Sindicales —la primera fecha de las mismas es la del 11 de Junio— actualiza el mecanismo que se ha de emplear en tales elecciones, mecanismo que indudablemente, no es muy conocido por los electores, incluso por los candidatos.

Y es interesante el saber cómo se harán las votaciones, que serán dos: una sustancial para la Elección de enlaces y otra inmediata para la designación de los Jurados de Empresa.

Hemos creído que el mejor medio de divulgar concretamente el procedimiento electoral era acudir al Delegado Comarcal de la Organización Sindical, don Angel Ruiz Arenado, dada su calidad de tal y su condición de compañero nuestro, ya que, como es bien sabido, es el Jefe de nuestro despacho de Mano de Obra.

Su respuesta al prólogo del interrogatorio fué ésta:

—Es sobradamente sabido que la finalidad de las elecciones Sindicales es cubrir todos los cargos sindicales electivos, desde los de enlaces hasta Jefes de las Secciones Centrales radicantes en Madrid. Pero me imagino que a ti lo que interesará serán las elecciones en nuestro ambiente de fábrica.

—¡Tocado! Como dicen en esgrima. Esa era mi intención, que me hablaras de las elecciones que se van a celebrar en nuestra fábrica para enlaces y Jurados.

—De acuerdo. Vamos a ello. En Solvay habrá que elegir, inicialmente, 48 enlaces. Este número es consecuencia de la cifra total de nuestra plantilla. Estos 48 candidatos han sido distribuidos, a propuesta del Jurado de Empresa y previa aprobación de la Junta Provincial de Elecciones Sindicales, de la manera siguiente:

**CUALIFICADOS:** *Cantera 4, Sondeos 3, Generadores y Carbonato 4, Cáustica y UE., 4 Manutenciones y Embalaje 4, Ondulados, Jardines, Laboratorio y Barros y Diques 1, Carpinteros, Pintores y Albañiles 2, Reparaciones, Engrase y Tuberías 4, Ajuste y Calderería 4, Eléctrico, Medidas y Control y Almacén General 2.*

**NO CUALIFICADOS:** *Fábrica, Cantera y Sondeos 5.*

**ADMINISTRATIVOS:** *Fábrica, Cantera y Sondeos 4.*

**TECNICOS TITULADOS:** *Fábrica, Cantera y Sondeos 2.*

**TECNICOS NO TITULADOS:** *Fábrica, Cantera y Sondeos 5.*

—¿Motivo de esta distribución?

—En realidad los 48 enlaces bien pudieran haber estado diluidos en toda la fábrica a juicio del elector, pero esto traería consigo el que en determinados departamentos se hubieran quedado sin representación y en cambio en otros, acaso de menor importancia, la representación hubiera sido excesiva. De ahí que el Jurado y la Junta Provincial hayan realizado esta distribución racional atendiendo al número y categoría profesionales de operarios en cada servicio,

—Creo que es importantísimo aclarar que los grupos que figuran en la distribución que acabo de darte han de votar precisamente el número de candidatos que se les han asignado y que previamente habrán sido proclamados, bien por haber sido presentados por tres compañeros de trabajo, por haber hecho esta presentación dos vocales de la Sección Social o en último y general término por la Junta Provincial de Elecciones Sindicales. Te lo voy a aclarar con un ejemplo:

Supongamos que queremos saber cómo votarán Calderería y Ajuste que forman un grupo al que le fueron asignados 4 enlaces, y supongamos más: que han sido proclamados ocho candidatos. El personal de estos servicios tomará cuatro nombres de la misma categoría o grupo electoral (cualificados o especialistas) y los anotará en su papeleta de votación, la cual precisaría en este caso, llevar una E en el reverso.

—¿Y para la elección de los no cualificados?

—Exactamente igual que la de técnicos y administrativos, es decir, que en estos dos casos que cito y en el de no cualificados, votarán, indistintamente, las tres dependencias: Fábrica, Cantera y Sondeos.

En resumen, para no cualificados, todo el personal incluido en esta categoría profesional, votará cinco nombres, tomados entre los de los candidatos presentados. En los técnicos, serán dos para los titulados y cinco para los no titulados y en administrativos, aquí sin diferenciación, cuatro nombres.

—Tenemos ya elegidos a los 48 enlaces ¿cómo se designan los 12 del Jurado de Empresa?

—En su día y por la Junta Provincial de Elecciones Sindicales se determinará la fecha para una nueva elección y la distribución de los 12 vocales por grupos de servicios, que serán más restringidos que los que se establecieron para esta elección.

—Es decir, que habrá otra votación en la que volverá a intervenir toda la plantilla.

—Exactamente. Para ello será señalada la fecha tal y como acabo de decirte.

—¿Hay ya pensado el día de esta nueva elección?

—Pues sí, será uno de los comprendidos entre el 3 y 6 de Julio, ambos inclusive.

Hasta aquí, esta exposición de la mecánica de nuestras elecciones —decimos nuestras puesto que se refieren a las de Solvay & Cía.— expuestas por el señor Ruiz Arenado, Delegado Sindical Comarcal.

Nosotros agregamos que la fecha de la elección general de enlaces es la del día 11 de Junio, (acaso uno o dos días después de la aparición de este número de LA FABRICA) que la mesa electoral estará constituida en uno de los locales de las clases de Formación al Personal, en la fábrica, y en los respectivos comedores de Cantera y Sondeos y que la hora de comienzo de la votación será la de las diez de la mañana para terminar a las diez y media de la noche, con lo que el personal de relevo puede perfectamente emitir su sufragio.

Y que el escrutinio, que comenzará una vez terminada la elección, será público.

# NUEVOS APRENDICES

Terminados, hace varias semanas, los exámenes para el ingreso en la fábrica de un grupo de aprendices, exámenes de los que habíamos hablado en nuestro número del pasado mes de Febrero, ya han sido designados los treinta aspirantes que pasarán, acaso en el mes de Julio, a engrosar nuestra plantilla de aprendices.

Los treinta muchachos son éstos:

Juan Alonso Barrio, de Requejada  
Manuel Eguzquiza Ochoa, de Torrelavega  
Claudio González Recio, de Barreda  
Rodolfo Eguren Portilla, de Rinconeda  
Manuel Llanos González, de Requejada  
José Luis Aja Torre, de Barreda  
Antonio Fuentevilla Cobo, de Miengo  
Vicente Torre Martínez, de Mogro  
Manuel Cacho Ruiz, de Polanco  
José Ant. Hoyuela López, de Quintana-Polanco  
José Luis Alonso Coterillo, de Mogro  
J. Ignacio Peña Ruiz-Capillas, de Torrelavega  
José Ant.º Herrera Vélez, de Requejada  
Agustín Pruneda Caridad, de Miengo  
Gregorio Argumosa Fernández, de Mar-Polanco

José Angel Villascusa Toyos, de Villapresente  
Alberto Gutiérrez Fuentevilla, de Rinconeda  
Angel Pérez González, de Viveda  
Jesús Ceballos Calderón, de Barreda  
José Hilario Oruña Bezanilla, de Quintana-Polanco  
Manuel Castillo Peláez, de Dualéz  
Joaquín Oreña Rodríguez, de Santillana  
Carlos Ibáñez Rodríguez, de Quintana-Polanco  
Enrique Pereda Rebolledo, de Rinconeda  
Antonio Toca San Miguel, Cudón  
Manuel José Fajardo Barragán, de Barreda  
Miguel Angel Noriega Ingelmo, de Villapresente  
Francisco Sánchez Somacarrera, de Quintana-Polanco  
Alfredo Landeras Fernández, de Requejada  
José Ant.º Fiñaga Piquer, de Barreda.

## ¿CONOCES LA SOCIEDAD?

Tal y como nos sucedió en todos los concursos anteriores, los participantes —nuestra admiración y reconocimiento para ellos— han quedado reducidos a un puñado.

Se nos ha dicho que las preguntas encerraban dificultades insalvables. Sinceramente creemos que no es así. Ciertamente que, en general, se hace precisa una cierta «erudición Solvay», pero no resulta imposible, ni mucho menos, encontrar bases de información.

Además no exigimos el cien por cien de aciertos. Si alguna respuesta se falla no debe perderse de vista que esto les ocurre a casi todos —podríamos decir, más verosímelmente, que a todos— y como cada pregunta es un punto, nos encontramos con que no hay destacados en la puntuación, ya que las diferencias están siendo mínimas.

De todas maneras, atendiendo las sugerencias que se nos han hecho, tratamos de hacer más sencillo el concurso, refiriéndonos a aspectos más conocidos de la Sociedad.

En las cinco partes del cuestionario de este mes iniciamos esta práctica. Y si no, juzguen ustedes al leerlas. Son éstas:

11. ¿En qué año fué puesta en marcha la electrolisis de Barreda?

a) en 1935. b) en 1939. c) en 1910. d) en 1956

12. ¿Solvay & Cie. qué clase de Sociedad mercantil es?

a) Anónima. b) Limitada. c) Colectiva. a) Comanditaria.

13. ¿En qué mes del año 1922 falleció don Ernesto Solvay?

a) Enero. b) Mayo. c) Julio. d) Septiembre.

14. ¿En qué año adquirió Solvay las minas de carbón de Lieres?

a) en 1899. b) en 1903. c) en 1922. d) en 1925.

15. ¿La fábrica de Elchlor está enclavada ...?

a) en Inglaterra. b) en Australia. c) en Estados Unidos. d) en Brasil.

Esto para este mes, en cuanto a las contestaciones del anterior aquí las tienen:

Pregunta 6 — c)

> 7 — d)

> 8 — d)

> 9 — c)

> 10 — b)

Estamos a mitad del concurso. Todavía los nuevos tienen tiempo a recuperar, si se deciden a participar.

# puntos de seguridad

la seguridad de usted y de su motocicleta depende de la revisión de:

## 1.º—LUCES.

- Blancas o amarillas las delanteras.
- Rojas las traseras.
- Asegúrese de que funcionan todas.
- De que están reguladas para no producir deslumbramiento.

## 2.º—MANDOS.

- Facilitarán el control de la motocicleta, si accionan con suavidad.
- Regúlelos con el dispositivo que toda motocicleta tiene instalado.

## 3.º—HORQUILLA DELANTERA

Compruebe:

- En las telescópicas e hidráulicas (aceite a nivel debido).
- En las de muelle (con tensión suficiente).
- En ningún caso deben tener holgura lateral.

## 4.º—BOCINA.

- Asegúrese de su acción inmediata.
- Compruebe los empalmes eléctricos.
- Límpielos con frecuencia.

## 5.º—RUEDAS.

- Compruebe el alineado.
- Sin holguras laterales en los cojinetes.

## 6.º—NEUMÁTICOS

- A la presión recomendada por la casa fabricante.
- Deben conservar, por lo menos, un tercio del grueso del dibujo.
- Quite las piedras que se introduzcan en los dibujos.

## 7.º—CUADRO.

- Compruebe si todas las tuercas están bien apretadas.

## 8.º—FRENOS.

- Ajústelos de forma que sin actuar sobre la palanca, a más de dos centímetros, las ruedas giren libremente.
- La palanca del freno delantero no se apoyará en el puño delantero.
- Asegúrese de su eficacia.

## 11.—CADENAS.

- Revise continuamente el tensado conforme a las normas de fábrica.

## 10.—REPOSAPIES.

- Bien ajustados.

## 12.—ENGRASE.

- Cumpla las instrucciones de la casa.

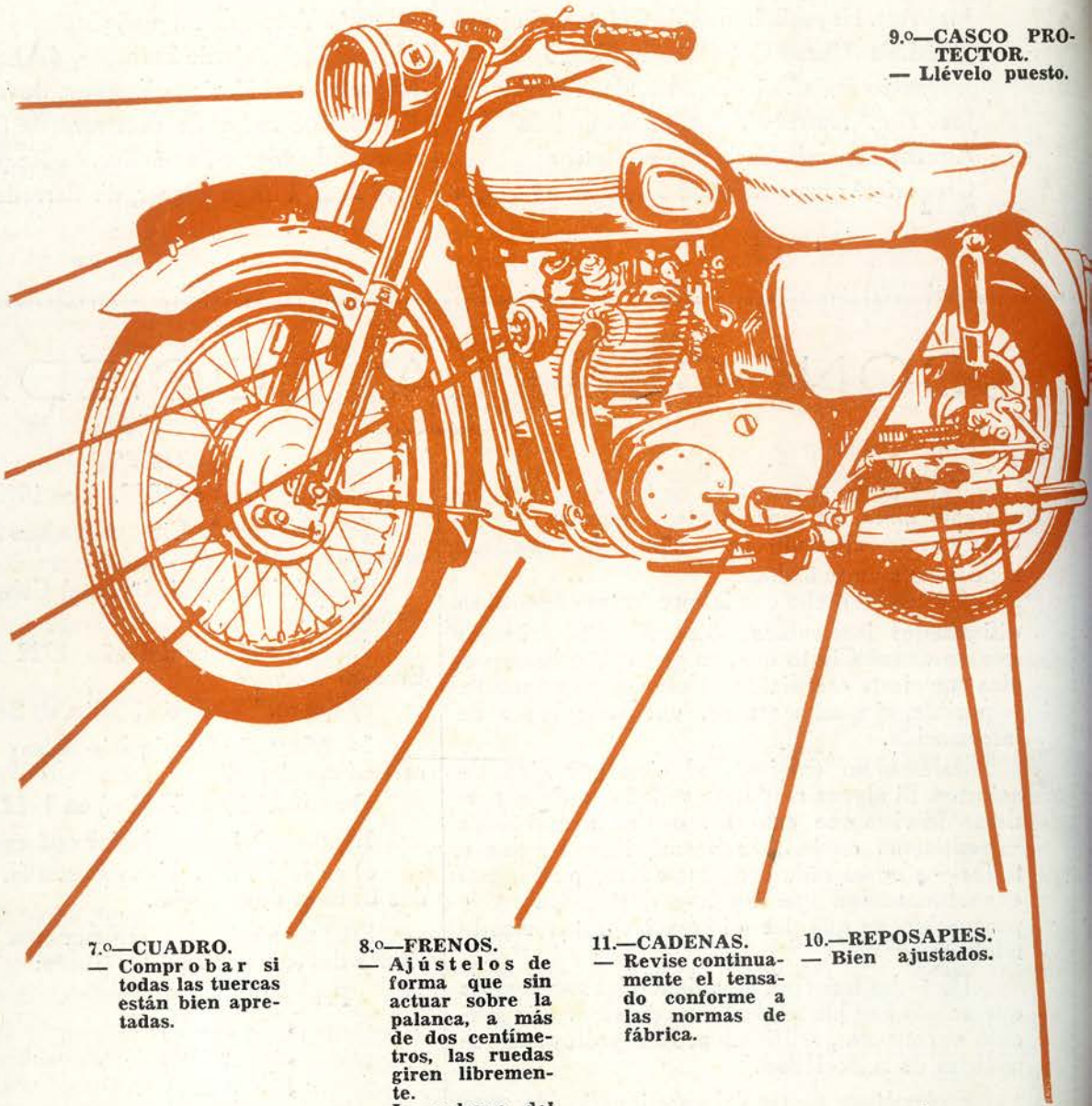

9.º—CASCO PROTECTOR.  
— Llévelo puesto.