

LA FABRICA

BOLETIN INFORMATIVO de la FABRICA de BARREDA de SOLVAY & Cie. S. A.

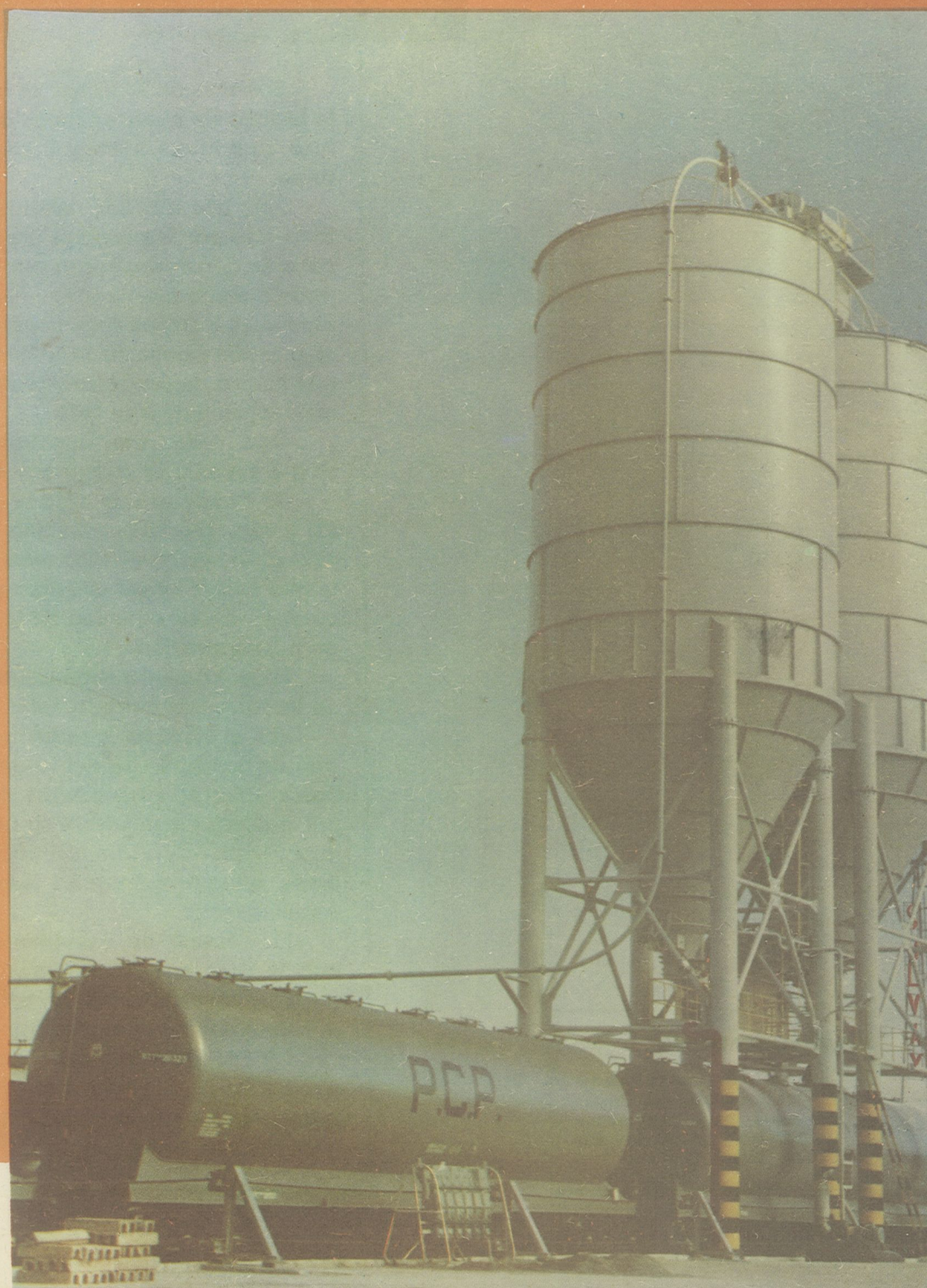

Año XVI - N.º 175
ENERO 1970

LA FABRICA

Miembro de la
«Unión de Periódicos de Empresa»
Boletín del Personal de las
fábricas de Barreda - Torrelavega
de SOLVAY & CIE. S. A.

ENERO 1970

Redacción - Administración y
Editor responsable: SOLVAY & CIE. S.A.
BARREDA

Director: V. PEDREGAL LARIA

Colaborador - Corrector:
G. Alvarez-Reina

FOTOS: H. Bustamante Hurtado

Imprime:
Artes Gráficas Antonino Fernández
Plaza de Angel Menéndez, 1
TORRELAVEGA



Mr. PEDRO SOLVAY...

Son más de 20 ejercicios los que han transcurrido en la historia de nuestra fábrica desde que Mr. Pierre Solvay hizo su primera visita a Barreda como Gerente de la Empresa.

Año tras año, con rarísima excepción —provocada en todo caso por imperativos insoslayables— la cordial simpatía de don Pedro —con este nombre castellano como expresión afectiva se le conoce en todas las Administraciones españolas— estaba presente en la visita y su mano diestra se extendía campechana y cariñosa hacia todos aquellos que habían de establecer contacto con él o se hallaban incidentalmente a su lado.

Don Pedro era, continua siendo, humano, sencillo, afable, generoso y comprensivo.

Al comenzar esta década del 70, don Pedro, que se había incorporado a la actividad de la Sociedad en Mayo de 1934 desempeñando diferentes e interesantes misiones, hasta que en 1947 pasó a formar parte de la Gerencia, se ha apartado de su actividad de la gestión diaria del Consejo de Administración.

En la Administración Central se había hecho público un lacónico comunicado. Este:

«En el curso de la reunión del Consejo de Administración de Solvay & Cie. del 13 de Octubre de 1969, Mr. Pierre Solvay informó a sus colegas de su decisión de poner fin, por motivos personales, a su función de miembro del Comité Ejecutivo y Administrador encargado de la gestión diaria aunque continuará ejerciendo su mandato como Administrador.

El Consejo de Administración ha acogido con pesar esta decisión que entrará en vigor el 1 de Enero de 1970.» Llegada esta fecha, Mr. Solvay ha hecho real su decisión de entonces entregándose a su nueva situación.

LA FABRICA no puede pasar sin dejar constancia de este suceso trascendente en el seno de la Sociedad, en la que, durante tanto tiempo, don Pedro perpetuó las tradiciones de sus antepasados los fundadores.

LA PORTADA ES...

la foto de los nuevos silos de Carbonato instalados en el apartadero SOLVAY en la estación de Tanos.

JURADO DE EMPRESA

Reunión de Enero

Tuvo lugar el día 30 y con el Presidente señor García-Nuevo, asistieron el Vice-presidente señor Calzada, el Secretario don José Luis Pérez Díaz, los vocales don Jesús Balbontín Coterillo, don Germán Cabielles de Cos, don Pablo Caridad Cuevas, don Nicanor Herrera Escalante, don Manuel Salas García, don José Piñera Fernández, don Miguel Sánchez Delgado y don Carlos Monje Rodríguez; el vocal suplente don David Carpena Aguilera y los enlaces don Antonio Haro Arenal y don Norberto Gutiérrez Pérez.

En esta sesión se trató de lo siguiente:

COMISIONES

Informe de la marcha de la Cooperativa, del Comedor y del Casino, expuestos por las Comisiones respectivas.

SEGURIDAD E HIGIENE

Revisión de un cuestionario de accidente producido en el mes anterior

Informe del índice de Frecuencia del mes de Diciembre, que quedó establecido en 3,6 personal obrero y 2,7 obreros más empleados, contra 0 en unos y otros en el mes anterior, es decir, en Noviembre.

Informe de las actividades del Servicio, en las que destaca la elaboración del borrador de Normas de Seguridad relativas a los elementos de Protección Personal.

Informe de las decisiones tomadas con referencia a los ruegos de la sesión anterior en cuanto a la nave de fabricación de Ondulados; a aseos y servicios higiénicos en Taller y en la Batería 6, y a una pasarela.

Nuevos ruegos y sugerencias con respecto a los trabajos en el generador de acetileno; a los diversos aseos y servicios higiénicos; a los buzos y ropas de abrigo; a un viaje del Comité a efectos de formación y a la reparación del local del Comedor.

RECLAMACIONES DEL PERSONAL

No se recibió ninguna.

FONDO DE AYUDA

Acuerdo de concesión de 50 ayudas por enfermedad de más de dos meses, por un total de 16.300 pesetas a los compañeros: Don Sisebuto Alonso Arenal,

don Manuel Calderón Martín, don Julián Castañeda González, don Víctor Fraile Gutiérrez; don José M. Gallo Díaz, don Jesús Gómez González, don Balbino Herrera Fuentesvilla, don Alfredo Landeras Herrera, don Esteban Laso Ortiz, don Pedro M. López Fernández, don Modesto Obregón Herrero, don Eladio Ruiz Gutiérrez, don Alfredo Salas Pérez, don Enrique Villoria Dacal, don Raimundo Pérez Fernández, don Antonio Saiz Agüero, don Constantino Salas Pinilla, don Indalecio San Miguel Coterillo, don Alberto Torre Mier, don José Villar Mendiguchía, don Gumersindo Argumosa Ruisánchez, don Adolfo García Balbontín, don Adolfo Torre González, doña Ramona Bárcena Cuevas, don Angel Barreda Rodríguez, don José M.^a Bohigas García, don Rafael Cacho Ibáñez, don Tomás Calderón Fernández, don Rodrigo Calderón Ibáñez, don Andrés Castillo Cuevas, don Elías Cruz Muela, don Manuel Fernández Fernández, don Federico Fernández Rodríguez, don Leandro Fernández Ventisca, don José Gándara Samperio, don Mariano García Gómez, don José Gómez Miera, don José Manuel Gómez Gutiérrez, don Domingo Haro González, don Angel Hidalgo Fernández, don Aurelio Iczalaya Ibáñez, don Manuel Iturbe Bezanilla, don Guillermo Margüelles Solana, don Joaquín Martín Fernández, don Feliciano Morán Herrero y don Alfredo Pedraja Pérez.

Otra de 500 pesetas a un enfermo crónico y dos de carácter extraordinario, que suman 9.000 pesetas a don Constantino Salas Penilla y a la madre del compañero fallecido Esteban Laso Ortiz.

El total de subvenciones de Diciembre es de 25.800 pesetas.

RUEGOS Y PREGUNTAS

Formulados sobre el equipo de Embaladores de Bicarbonato; las funciones de los servicios de U. E. y Productos Clorados; a la intervención quirúrgica de un operario; a las modificaciones a efectuar en el Reglamento del Fondo de Ayuda; a las visitas a fábrica; aumento del índice nacional del coste de vida en relación con el Convenio Colectivo y los vales de carbón.

NOMBRAMIENTOS

Las promociones al 1 de Enero de 1970, habidas en el Grupo SOLVAY en España, han sido éstas:

Don José Posada Escoubes (Torrelavega) es promovido al rango de "Cadre superieur".
Don Angel Miranda Ruiz (Torrelavega) al de Ingeniero Jefe.
Don Aurelio Infiesta Newport (Lieres) al de Ingeniero Jefe.
Don Rafael Almenar (Dirección General para España) al de Ingeniero Principal.
Don Ignacio García Echevarri (Representación de Bilbao),
Mr. Pierre Louon (Dirección General para España) y
Mr. Hubert-Jean Cochin (Dirección General para España), al rango de "Cadre principal".

(N. de la R.) En nuestro último número habíamos tergiversado por un lapsus de transcripción, el nombramiento del señor Posada, quien ya era «Cadre principal» desde el año 1965.

EN ABRIL

La anual visita de nuestros Administradores tendrá lugar en la primera decena del mes de Abril y son el Presidente del Consejo de Administración, Barón Boël y el Administrador Mr. Jacques Solvay quienes en esta ocasión van a venir a Barreda.

¡MUY AMABLES!

Con reiterada amabilidad y coincidiendo con nuestra aparición mensual, los diarios de la provincia suelen dedicarnos inmerecidas lisonjas.

No seríamos sinceros si no afirmáramos desde aquí que agradecemos esas frecuentes gentilezas de los buenos amigos y compañeros, que nos acicatan a sostener nuestros deseos de superación.

De verdad... ¡gracias!

RODAJE

Ya se sabe que los vehículos pagan desde hace dos años el llamado Impuesto Municipal sobre Circulación de vehículos.

Por lo que se refiere al Ayuntamiento de Torrelavega,

las viñetas que han de pegarse en sitio visible de los coches, motos o camiones y que acreditan el pago del impuesto, comenzarán a venderse a partir del día 10 de Marzo próximo sin que sepamos todavía hasta cuando se dará de plazo al contribuyente.

En Santander ya se recauda el impuesto desde el 2 de Febrero y se ha señalado el 31 de Marzo como fecha del período de cobranza.

De los otros Ayuntamientos de la zona no sabemos nada.

LOS COMISARIOS

La anual visita de los señores Comisarios del Consejo de Administración está anunciada para la última semana del mes de Febrero, concretamente para el día 26.

Llegarán a la fábrica a última hora del día anterior y permanecerán entre nosotros el día siguiente.

UN COLEGA

«GENERALidades» un colega que nos acaban de presentar

No es que haya llegado ahora a la calle, no. Hace un año que su primer número llegó a manos de los lectores para quienes es escrito e imprimido.

Digamos ya que es el boletín de Neumáticos General, que lo dirige don Fernando Atienza del Rincón, que se edita en Madrid y que su periodicidad es bimestral, con buen ropaje, cuidada confección y amena redacción. Además es de nuestra línea: un periódico netamente de Empresa, que solamente se ocupa de cosas que atañen, afectan o rozan a Neumáticos General.

Acusamos recibo a estos buenos amigos y animamos a seguir en esa línea de indudable mejora, que se aprecia claramente desde el primero al último número.



FONDO DE AYUDA

La situación del Fondo de Ayuda al Personal en 31 de Diciembre no es buena. Presenta números rojos.

Vereis:

INGRESOS:

Saldo en Enero de 1969	15.838	Ptas.
Aportación del personal	136.273	
Aportación de la Empresa	136.273	288.384 Ptas.
545 prestaciones por diferentes conceptos y diversas cuantías		339.850 Ptas.

Saldo DEUDOR 51.466 »

Las cifras son contundentes. Tanto, que prometemos comentar muy pronto ésto del Fondo de Ayuda.



CALENDARIO LABORAL

Las fechas declaradas festividades a efectos laborales por la Delegación Provincial de Trabajo, son éstas:

- 1 de Enero —jueves— La Circuncisión.
- 6 de Enero —martes— La Epifanía.
- 19 de Marzo —jueves— San José, (Recuperable).
- 26 de Marzo — Jueves Santo (A partir de las dos de la tarde). (Recuperable)
- 27 de Marzo — Viernes Santo.
- 1 de Mayo —viernes— San José Artesano.
- 7 de Mayo —jueves— La Ascensión del Señor (Recuperable).
- 28 de Mayo —jueves— Corpus Christi (Recuperable).
- 29 de junio —lunes— San Pedro (Recuperable).
- 18 de Julio —sábado— Aniversario Alzamiento.
- 25 de Julio —sábado— Santiago Apóstol (Recuperable).
- 15 de Agosto —sábado— Asunción de la Virgen (Recuperable).
- 15 de Septiembre —martes— Virgen Bien Aparecida.
- 12 de Octubre —lunes— Fiesta de la Hispanidad.
- 8 de Diciembre —martes— La Inmaculada.
- 25 de Diciembre —viernes— Navidad.

La recuperación será la habitual, es decir, prorrogando 15 minutos la jornada de trabajo y comienza el 21 de Enero.



No fue ciertamente una toma de posesión el acto que recoge esta composición de Horacio Bustamante Hurtado en la Sala de Consejo de nuestras Oficinas Generales, pero lo parecía.

Los compañeros promocionados a empleados este año estuvieron congregados allí, al unísono que los Ingenieros de sus respectivos servicios, para que nuestro Sub-Director les dirigiera unas palabras de felicitación en simbólica toma de contacto con su nueva categoría.

DEL RUIDO AL SILENCIO

Pascal, el geómetra y filósofo francés, afirmó que el silencio era la mejor conquista del hombre.

Trescientos y pico años más tarde de que lanzara esta frase habrá que preguntarse qué queda de esa tal conquista.

¡Silencio! Donde, ¿dónde está el silencio?

Nadie le encontrará salvo por alguna circunstancia excepcional. En cambio el estrépito...

No hay duda de que el ruido es la mayor de las pesadillas del mundo actual. Pesadilla y azote.

La estridencia, el fragor, afectan de modo notable a la vida laboral. En el trabajo el ruido da lugar a fatiga, un cansancio más anímico que físico, que merma la facultad de vigilia, de atención y abre, por consiguiente, camino más amplio a la carrera del accidente.

Y cuando el ruido pasa de unos límites es capaz de producir daño en los órganos del oído, incluso el embotamiento y su inmediata secuela: la sordera.

Los sonidos tienen dos características fundamentales: frecuencia e intensidad.

La frecuencia —relacionada con el paso del sonido— se mide por el número de veces que se encuentran, en cada segundo, el ciclo de compresión y la rarefacción. A esta medida se le llama Ciclo.

El oído humano responde a frecuencias que oscilan entre menos de 125 y 15.000 ciclos. Como referencia digamos que las frecuencias que se producen en la voz de las personas oscilan entre los 300 y los 3.000 ciclos por segundo.

La intensidad se refiere al volumen o sonoridad. El decibelio es la

unidad de medida de esta intensidad, para determinar la cual se usa un aparato denominado sonómetro o decibeliómetro.

¿Cuántos decibelios puede soportar el oído humano?

Sin molestias, sin malestares, sin riesgos, hasta 80. A partir de aquí y hasta el umbral del dolor (que está establecido en los 140) la

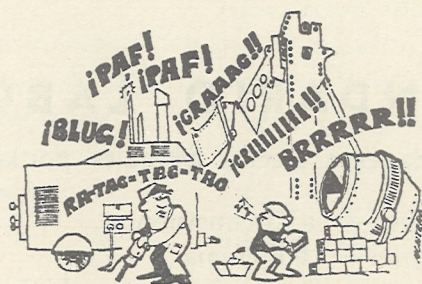

—NIÑO; DEJA YA EL «SILBIDITO». QUE ME ESTAS PONIENDO NERVIOSO...

escala puede ir produciendo, planeando peligros y causando daños.

Veamos una escala bastante completa de los sonidos con su primero y último peldaños:

00 decibelios: silencio absoluto.

- 10 — susurro de hojas y ramas en un bosque.
- 30 — murmullo de personas.
- 40 — ruido normal de una casa habitada.
- 50 — ambiente de cafetería animada.
- 60 — oficina con personal y máquinas de escribir.
- 70 — taller con máquinas en marcha o calle llena de gente.
- 80 — grito de persona; silbato de agente de circulación.
- 90 — máquina de un taller de carpintería.

100 — taller de calderería trabajando o sierra circular para cortar acero.

110 — trabajo de remachado o calafateado con martillos neumáticos en un recinto cerrado.

120 — ruido de un taller de forja con martillo pilón; ruido de motor de avión.

130 — ruido de un avión a reacción muy próximo.

140 — ruido en una sala de pruebas de motores de aviación.

El ruido no es un problema nuevo en la industria. Existe desde hace mucho tiempo y contra él se lucha abierta y decididamente.

Aquí, en nuestra fábrica, se ha recrudecido la batalla contra los sonidos. A lo mucho hecho hasta ahora (recordamos Cantera, UE., etc.) se va a unir el desarrollo de un amplio plan encaminado a hacer desaparecer cuantos ruidos sean posibles y a amortiguar aquellos otros cuya anulación sea imposible.

Una campaña que comprenderá desde los ruidos en el interior de los locales y naves, hasta la estridencia de esas pequeñas sirenas que sacuden los nervios cuando suenan en diversos lugares de la fábrica e incluso a la sirena que anuncia el comienzo y el final de la jornada de trabajo.

En fin, una verdadera guerra, en la que esta página, primera de una serie de ellas, viene a ser uno de los primeros clarinaos que convocan a la movilización.

ii GUERRA AL ACCIDENTE !!

Nuevo año, nuevos riesgos

¡Cuántas y cuántas cosas nos sugiere esa hora trascendente de las doce de la noche de cada 31 de Diciembre!

El tañir de campanas, el bullicio en las fiestas ante los relojes que desgranar los doce golpes del tintan del tiempo, la algarabía que estaña, que suelda un año con otro, nos pone ante algo nuevo, desconocido todavía.

Quienes mediten en estos momentos recordarán lo que queda atrás y tratarán de imaginar lo que está próximo.

¿Habrá alguno que en tales instantes haya pensado en algún querido compañero de trabajo que en horas del año que acaba de irse haya dejado su vida enredada en las lesiones de un accidente de trabajo?

¿Nadie ha pensado que un año nuevo trae también consigo riesgos nuevos?

Precavidos seríamos si pensáramos en esto y, además, decidiéramos tomar más precauciones cuando iniciemos los trabajos en esta anualidad para conservar nuestra integridad y la tranquilidad de nuestro hogar.

¿Quién en estas fechas no se hace planes de vida nueva, de enmienda de supuestos yerros, de flamantes propósitos?

Bien estarán todos, pero más completos serán si pensamos que nuestras vidas tienen el enemigo común del accidente y tomamos la firme decisión de no caer en el descuido, de no despreciar los equipos de seguridad que nos proporciona la Empresa, de pensar y trabajar con seguridad en todo momento, lo mismo en el tajo que en la calle, en el camino o en el hogar.

Sí, nuevo año, nuevos riesgos.

¡No lo olvidemos y tengámoslo siempre presente!

¿QUE PASARIA SI...



...al trabajar con este cincel, a quien no quitó las rebabas y saltase una de ellas y fuera a parar al ojo?

Sé confiado, pues tus amigos no necesitan saber que tú llevas un ojo de cristal.

...cuando yo tomase una curva a 70 kilómetros por hora pasando a otro coche que va delante y me encontrara con que otro viene en sentido contrario?

Sé confiado, que la compañía de seguros abonará a tus herederos los derechos a que hubiera lugar.

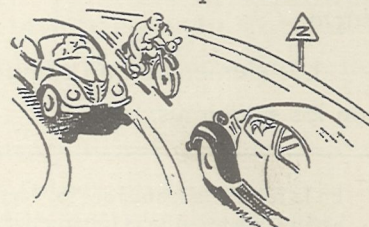

...cuando yo, trabajando con la sierra circular sin el cuchillo separador y la madera que trabajo se volcara hacia atrás?

Sé confiado, que tu viuda tendrá la renta que le puede corresponder.

Creéis que éstas son respuestas tontas. Pero no lo son del todo y viene bien recordarlas.

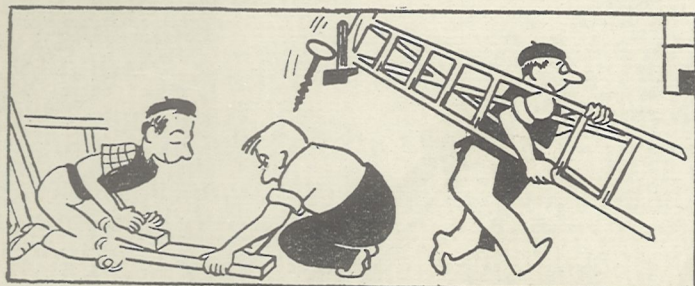

El abandono de herramientas de mano da lugar a esta clase de accidentes.



Mejor que una tela para saltar hubiera sido que utilizaras el cinturón.

SILOS Y CARGO

Las dos fotografías que tiene ante sí el lector, con el complemento de la que aparece en nuestra portada, sirven perfectamente para informar cumplidamente de esta instalación de cargue neumático de sosa ligera, que es la primera que tenemos en España.

Las necesidades, cada vez mayores, del mercado nacional han hecho precisa estas instalaciones que pueden considerarse, solamente, como un punto de partida de las posibilidades futuras de transporte a granel por Renfe.

Inicialmente se ha montado este conjunto de cargue que desde nuestra Gran Tolva lleva al apartadero SOLVAY, en la estación Renfe de Tanos, el producto.

Los elementos que componen estas instalaciones son los siguientes:

Dispositivos de cargue en fábrica a partir de la Gran Tolva en el departamento de Embalaje.

Aquí se llenan los dos vagones de vía métrica de descarga automática que hemos adquirido exclusivamente con esta finalidad de aprovisionar los silos del apartadero.

Cada uno de estos vagones cisternas tienen una capacidad de 65 m.³ y carga unas 32 tds. de Carbonato.

Repletos, se llevan al apartadero Renfe por medio del ferrocarril del Cantábrico y se estacionan ante el pequeño edificio en el que está montado un compresor y en el que se encuentra también la tubería que ha de llevar el producto a los silos.

Mediante ese compresor que acabamos de citar, se ponen las cisternas a 2 kg. de presión y el producto se fluidifica y se le hace vehicular como un líquido

En la foto, a la izquierda, los vagones de vía métrica procedentes de la fábrica están situados ante la tubería del descargue neumático, a la derecha, las grandes cisternas de la vía de Renfe se hallan bajo los silos esperando su alimentación.

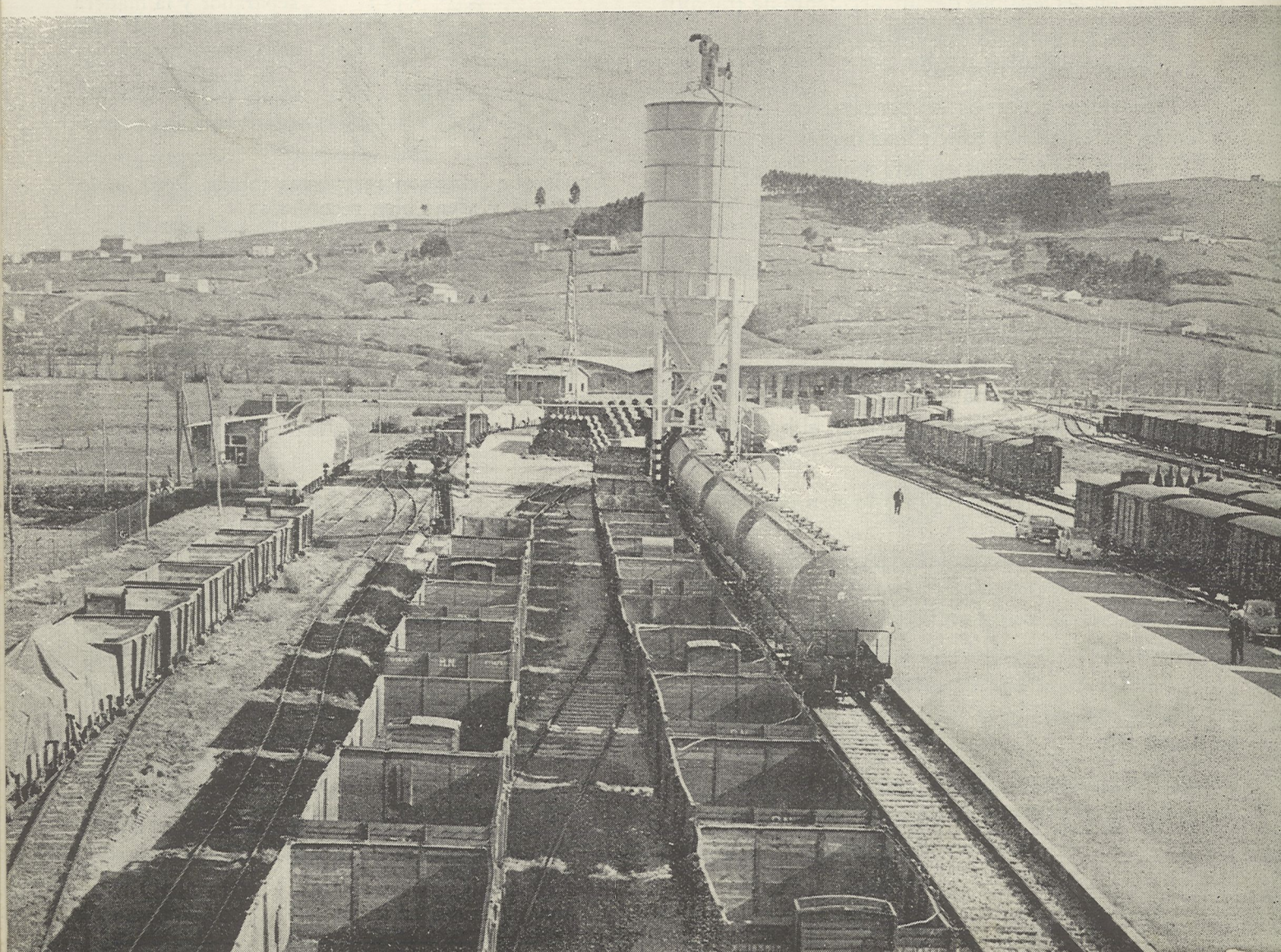

DE NEUMÁTICO

(esto es el transporte neumático) saliendo después de la tubería al silo tal mezcla de aire y producto.

El silo se produce entonces como un gran ciclón y el producto pierde velocidad y se va al fondo, en tanto el aire que sirvió para el transporte sale limpio a la atmósfera por un filtro de mangas situado en lo alto de los silos.

Esta operación de descarga de cada vagón dura una hora, lo que nos da el hecho de que se pueden descargar 30 toneladas hora como mínimo.

La capacidad de cada uno de éstos es de 500 m.³ equivalentes a 250 toneladas. Es decir, que allí se almacenan hasta 500 toneladas.

La salida de estos stocks se efectúan cada 4 o 5 días, trenes especiales completos que aligeran las tolvas en unas 350 toneladas, llevándose la sosa en vagones cisternas de una carga de 53 toneladas cada

uno (95 m.³ de capacidad).

La carga de estos vagones se efectúa por medio neumático.

En los silos, para evitar la formación de bóvedas —siempre existe problema de bóvedas cuando el producto está almacenado— hay unos anillos colectores que suministran a unas canaletas, que llamamos de fluidificación, que ponen en suspensión la sosa y después a través de unos dispositivos de descarga telescópicos se hace bajar el producto por una manga interior y por la exterior se realiza la aspiración del aire de la cisterna y además del polvo que se origina durante el proceso de carga, con lo que tenemos una instalación limpia.

Todo este sencillo, pero valiosísimo dispositivo ha comenzado a funcionar en los días finales del mes.

Las cisternas PCP (Parque Común de Pulvulentos) estacionadas bajo los silos serán cargadas mediante los dispositivos telescópicos de que están dotados éstos para efectuar el llenado en el breve espacio de una hora.

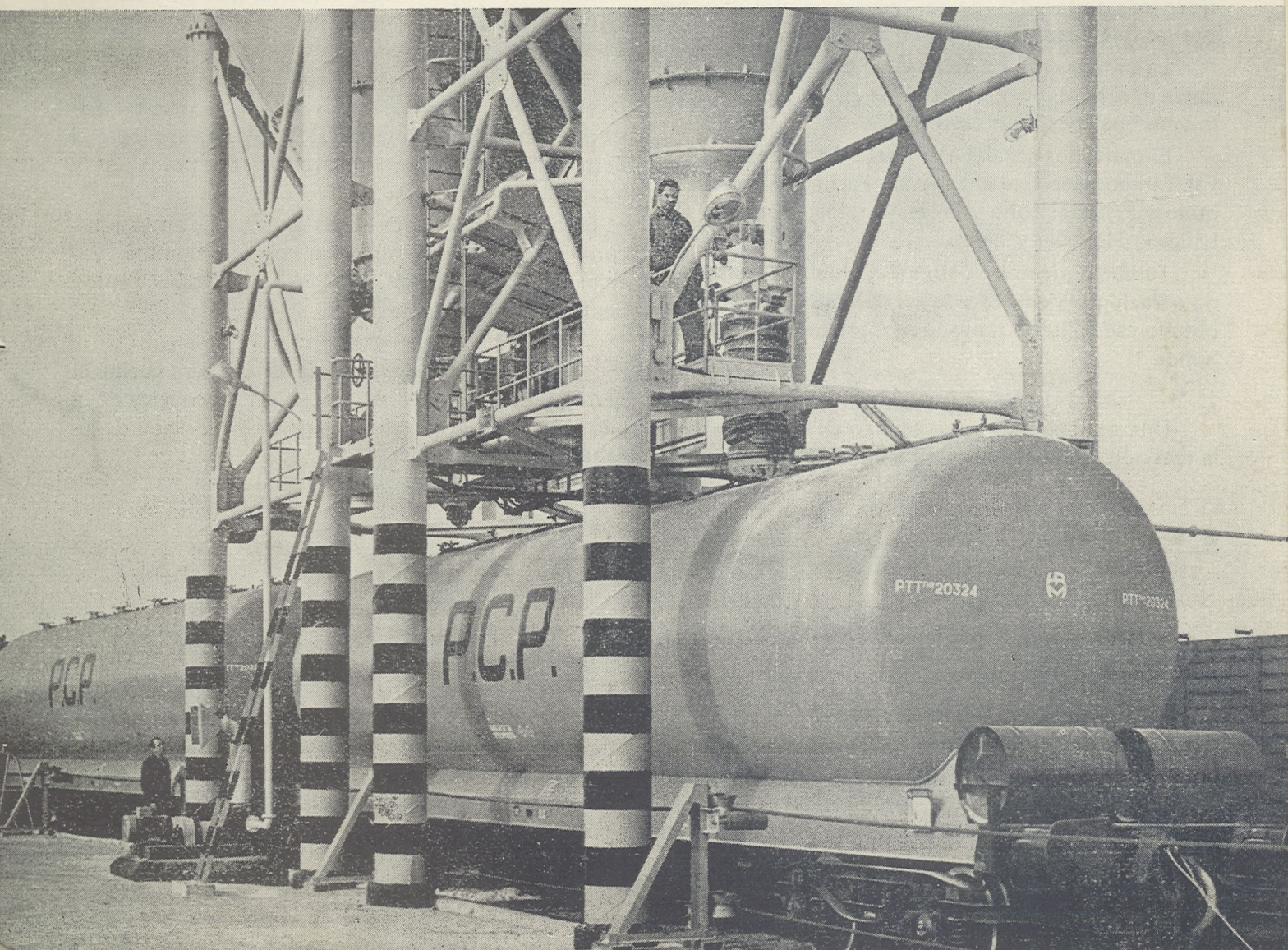

DEPORTES

FUTBOL

PARENTESIS

¿Puede decirse que el mes de Enero ha sido el paréntesis del Barreda en la competición?

Queremos decir con esto, que nos parece que el equipo se ha dejado ir por la corriente y ha descansado tras las fiestas como lo demuestra el que en los dos primeros encuentros que siguieron a las mismas, cosechara una derrota abultada y un simple empate ante un equipo tan mediocre como flojo, ganando sin embargo, los dos partidos siguientes.

El resultado es que en la general no se han ganado ni perdido puestos. La cuarta posición está con nosotros y la distancia que separa al Barreda del primero, —es el Unión Club de Astillero—, se cifra, en la tabla en tres puntos y en cinco positivos, siendo estos últimos los más significativos.

Pero vayamos, como todos los meses, a dejar escritas para la historia del fútbol local, las efemérides más destacadas de las cuatro confrontaciones por las que pasó, el equipo en Enero.

La primera fue en Reinosa. El domingo día 4. Todavía con reminiscencias festeras en los músculos, los muchachos encajaron cinco goles.

El marcador señalaba al final 5-1 favorable al Naval. Tanteo duro que encajaron: Pachín; Abascal, Paquito y Ricardo; Toño y Presa; Carlitos, Ventisca, Caballero, Hoyuela y Pello.

También jugaron Solares y Calderón sustituyendo a Pachín y Ventisca y fue el defensa Abascal quien obtuvo ese solitario tanto que motejan como el del honor.

Una semana más tarde se jugó en casa. No llegó la reacción. El Nueva Montaña, un club mal clasifica-

do, irregular en sus actuaciones dió aquí la de cal y arrancó un punto al forzar el empate a uno.

No hubo goleador en el equipo, pues el tanto barredense lo marcó en su propia puerta uno de los jugadores del Nueva Montaña.

Los que jugaron fueron: Pachín; Fernan, Calderón, Ricardo; Santi, Presa; Carlitos, Ventisca, Caballero, Hoyuela y Pello.

Ya en la segunda parte hubo de abandonar Ricardo y salió Cabrero en su lugar.

La visita a Muriedas del día 18 fue fructífera. Se trajeron los dos puntos —que engrosaron la cuenta de positivos— merced a un categórico 4-2 en el que Velar, Santi, Ventisca y Ramón hicieron un gol cada uno.

Los vencedores fueron esta vez: Pachín; Fernan, Calderón, Ricardo; Toño, Presa; Carlitos, Santi, Velar, Ventisca y Pello. Además actuaron Ramón y Hoyuela a quienes les cederían su sitio en determinada fase Ventisca y Fernan.

El último partido del mes trajo al Escobedo a Barreda. Y marchó derrotado. Dos goles a cero logró el Barreda, los cuales fueron materializados por Velar y Ventisca.

Es la primera vez que no hubo cambios en el transcurso del partido y jugaron los noventa minutos... Pachín; Carlitos, Calderón, Ricardo; Toño, Presa; Ramos, Santi, Velar, Ventisca y Pello.

A tres partidos del final de la primera vuelta el Barreda está al acecho. Acaso un poco lejos de la pieza —el primer puesto— pero en disposición de levantarla. ¡Vamos a ver!

ESQUI

EN ENERO NO HUBO PRUEBAS

Creemos haber dicho ya que será en el mes de Febrero cuando comiencen las pruebas de competición de nuestro Grupo de Esquí y Montaña.

Por el momento y durante todo el mes de Enero, la actividad se ha concretado a las expediciones domingueras en las que los esquiadores van completando su forma física y mejorando su técnica.

Como siempre la animación pasa de grande para

hacerse extraordinaria y las plazas del autobús van siempre ocupadas, amén de otros muchos que viajan en sus coches.

Será, pues, el mes que viene cuando el Grupo haga sus primeras confrontaciones, estas ante el equipo de la Sociedad Deportiva en unos campeonatos inter-sociales que, con toda seguridad, van a resultar interesantes.

TIJERETAZOS DE HUMOR

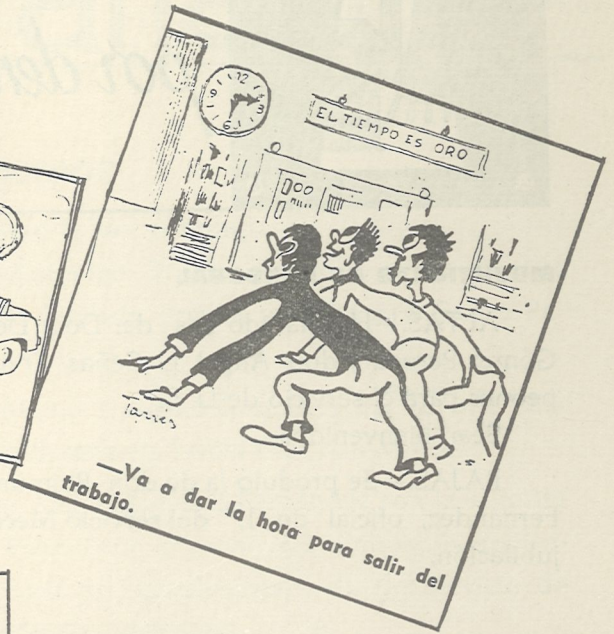
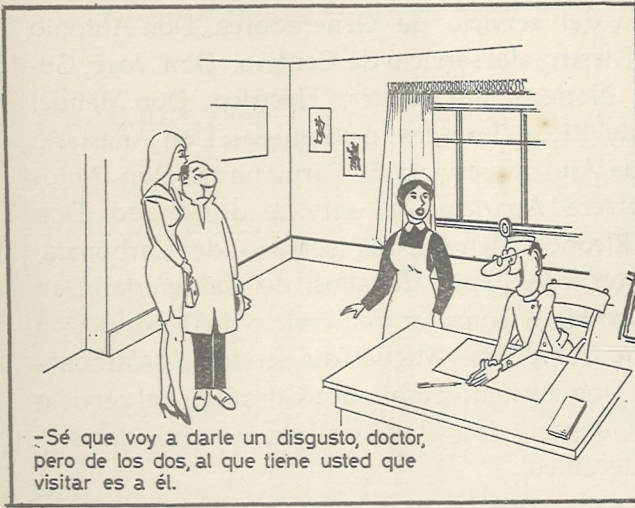

De

- «Entre Nosotros»
- «Gaceta Urbis»
- «Chispas Agut»
- «Firestone»
- «Las Minas de Suria»

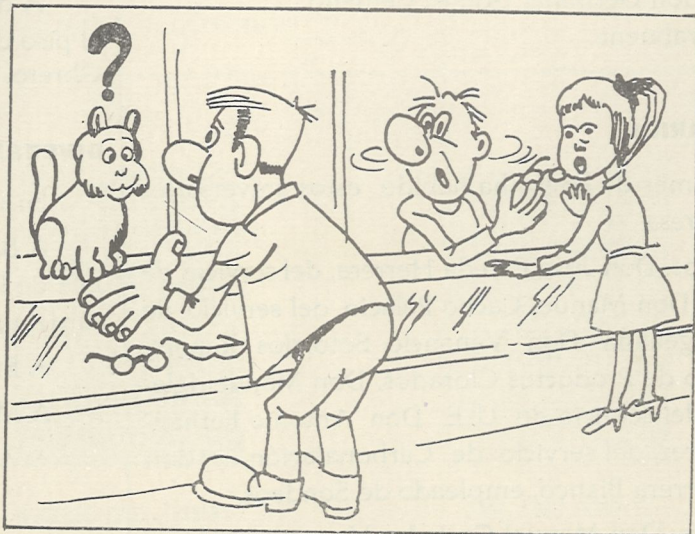

En realidad, doctor, tengo la vista bien, pero le prometí a mi esposa que vendría a hacerme un reconocimiento.



la fábrica *por dentro*

MOVIMIENTO DE PERSONAL

ALTAS.—Ha habido las de: Don Demetrio B. Gómez Pereda y don Angel L. Señas Erviti, ambos peones para el servicio de U. E.

Sean bienvenidos.

BAJAS.—Se produjo la de don Raimundo Pérez Fernández, oficial de 1.ª del servicio Mecánico, por jubilación.

NOMBRAMIENTOS

En el servicio de Albañiles han sido nombrados:

Oficiales de 1.ª: don Roberto González Cabo, don Gerardo Mazón Santamaría y don Joaquín Diego Leñero.

Oficiales de 2.ª: don Ciriaco Palacios Perales, don Alfredo Pérez Martín y don Eduardo Herrera Fernández.

Oficiales de 3.ª: don Jesús Herrera Garrido y don Isaac González Sánchez.

En el departamento de Reparación de Talleres pasó a Auxiliar de Organización don José A. Gutiérrez Díaz, y

En Taller Eléctrico ha sido nombrado Capataz de Oficiales don Germinal Gómez Centeno.

Enhorabuena.

ANIVERSARIOS

En el mes de Enero ha habido estos aniversarios en la Empresa:

25 años: Don José Pereda Herrera, del servicio de Embalaje. Don Manuel Cacho Palacio, del servicio de Agua Oxigenada. Don Venancio Sotorríos Renero, del servicio de Productos Clorados. Don Manuel Iglesias Díaz, del servicio de U. E. Don Antonio Fernández Gutiérrez, del servicio de Carbonatación, y don Ciriaco Herrera Blanco, empleado de Sondeos.

30 años: Don Manuel Caviedes Vaquero, empleado del servicio de Manutenciones. Don Urbano Gómez Hulín, empleado del departamento de Filiales. Don Antonio Oreña de los Ríos, empleado del servi-

cio de Expediciones. Don Angel Ruiz Urbistondo, del servicio de Carpinteros. Don Juan García Mantecón, del servicio de Albañiles. Don Luis Cacho Palacio, del servicio de Jardines. Don José Ceballos Hoyuela, del servicio de Pirólisis. Don Federico Saiz Martínez, del servicio de Albañiles. Don Francisco García Arenas, del servicio de Carpinteros. Don Serafín Martín Santamaría, del servicio de Generadores. Don Antonio Torre Diestro, del servicio de Cantera. Don José Gutiérrez Noriega, del servicio Eléctrico. Don Manuel Vega del Río, del servicio de Sondeos. Don Anastasio Mantilla Aja, del servicio de Carpinteros. Don Antonio Herrera Aparicio, del servicio de Sondeos. Don Angel Ricondo Menezo, del servicio de Carbonatación. Don José García Ceballos, de Calderería. Don Domingo Haro González, del servicio de Pintores. Don Faustino Campo San Miguel, del servicio de Carbonatación. Don Antonio Fernández González, del servicio de Calderería y don Claudio Girón Herrera, del servicio Mecánico.

35 años: Don Antonio Fernández Palacios, del servicio de Calderería.

A todos ellos nuestra admiración por su laboriosidad y constancia.

JUBILACIONES

Don Raimundo Pérez Fernández, Oficial 1.ª del servicio Mecánico, que tenía 30 años de antigüedad en la Empresa, ha pasado a situación de jubilado.

VIVIENDAS

Han sido concedidas:

A don Manuel Villegas, del servicio de Medidas y Control, la Casa Portilla, n.º 1, en Cudón.

A don Laurentino Garrido, del servicio Mecánico, el piso derecha del portal n.º 3, Grupo C, del Barrio Obrero.

DIVERSIDADES

En viaje de trabajo fueron:

A Barcelona, nuestros Director, Sub-Director y el Jefe de los Servicios Contables, señores Zemb, Bonnardeaux y Posada.

A Bruselas, los señores Miranda y Jaume.

A Martorell, las señores Barquín y Francis, y

A Almería, el señor Vierna.

Los visitantes oficiales del mes fueron los señores Guitart, Jefe de los Servicios Técnicos de la Dirección General para España y el Director de la construcción de la planta de Martorell don Miguel Borratxero.

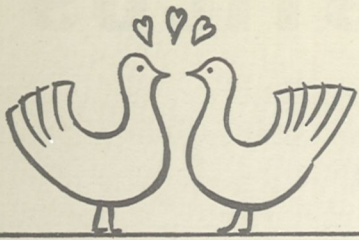

nuestra demografía



NACIMIENTOS

En este primer mes del año 1970 se han registrado los siguientes:

Un niño, José María, hijo de los esposos don José Pérez Fernández-Regalet, empleado de Secretaría, y doña Josefa Lahidalga Vilariño.

Una niña, Ana Isabel, hija de los esposos don Luis G. Villar Bringas, del servicio Eléctrico, y doña María Luisa Bolado y Villazón.

Un niño, Manuel, hijo de los esposos don Manuel Herrera Gándara, empleado del servicio de Agua Oxigenada y Perborato, y doña Amelia Campo de la Cueva.

Una niña, María Luisa, hija de los esposos don Ciriaco Señas López, del servicio de Carbonato, y doña María Soledad Gómez Gómez.

Un niño, Fernando, hijo de los esposos don Fernando Cacho Sánchez, del servicio de Pirólisis, y doña Domitila Díaz Duque, y

Una niña, Mariam, hija de los esposos don Francisco Gómez Colmenero, Ingeniero del servicio de Pirólisis, y doña María Sánchez-Ramade Martínez.

Nuestra enhorabuena a todos estos matrimonios.

MATRIMONIOS

En Enero lo han contraído:

Don Antonino Trueba Polanco, empleado del servicio de Pirólisis, con la señorita Elia García Pedrajo.

Don Mateo Tresgallo González, del servicio Mecánico, con la señorita Isabel Díaz San Miguel.

Y don Angel Quevedo Fernández con la señorita Manolita Pérez Peón, compañeros ambos, él empleado del servicio de Expediciones, y ella del servicio de nuestra centralita telefónica.

Enhorabuena y muchas felicidades.

DEFUNCIONES

Con sentimiento participamos al lector el fallecimiento de las respectivas madres de los compañeros don Ramón Saiz Muñiz, del servicio de Cáustica; don Victoriano Poo García, del de Pirólisis; don Miguel Expósito González, empleado del servicio de Gestión Stocks; don Francisco Brevers Cloux, Ingeniero de Cantera y Sondeos, y don Pablo Conde Hernández, empleado de la Sala de Estudios.

A todos les hacemos presente nuestra sincera condolencia.

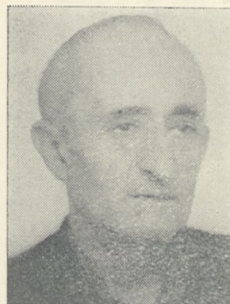
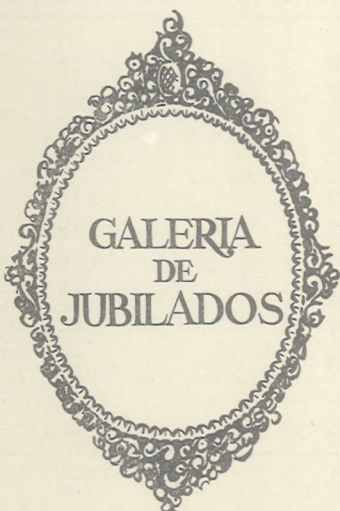

RAIMUNDO PEREZ FERNANDEZ
30 años de antigüedad
(Taller Ajuste)

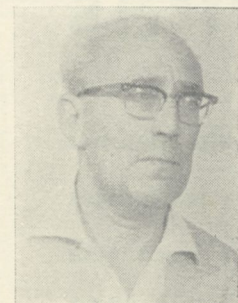

ANGEL LOPEZ GONZALEZ
26 años de antigüedad
(Sondeos)

1969 - DATOS ESTADISTICOS

Nuestra plantilla en 31 de Diciembre de 1969

PERSONAL EMPLEADO:

Técnicos Titulados	Director	1
	Subdirector	1
	Técnicos Jefes	7
	Técnicos	25
	Peritos y asimilados	57
	Maestros de Ens. Primaria	8
Técnicos no Titulados	Ayudantes Técnicos	6
	Contramaestres	111
	Encargados	45
Empleados Administrativos	Capataces de Oficiales	1
	Auxiliares de Laboratorio	16
	Jefes de 1. ^a	8
	Jefes de 2. ^a	13
	Oficiales de 1. ^a	51
Técnicos de Oficina	Oficiales de 2. ^a	54
	Auxiliares	11
	Delineantes proyectistas	18
	Delineantes	18
Técnicos de Organización científica del trabajo	Calcadores	1
	Auxil. Técnico Oficina	4
	Jefes de Sec. de Org. de 1. ^a	1
	Jefes de Sec. de Org. de 2. ^a	3
Subalternos	Técnicos de Org. de 1. ^a	13
	Técnicos de Org. de 2. ^a	7
	Auxiliares de Org.	1
Subalternos	Almaceneros	4
	Bascueros	1
	Conserjes	1
	Ordenanzas	1
	Guardas Jurados	1
Total		489

PERSONAL MANO DE OBRA:

Técnicos	Encargados	13
	Capataces de Oficiales	66
	Auxiliares de Laboratorio	11
	Técnicos Organización 2. ^a	6
	Auxiliares Técnicos Oficina	7
	Calcadores	6
Subalternos	Auxil. Administrativos	3
	Almaceneros	12
	Capataces de Peones	1
	Bascueros	3
Obreros	Guardas	26
	Ordenanzas	10
	Telefonista	1
	Oficiales de 1. ^o	229
Excedentes	Oficiales de 2. ^o	167
	Oficiales de 3. ^o	157
	Especialistas	775
	Peones Especializados	15
	Peones	25
	Mujeres de Limpieza	23
	Excedentes por accidente	1
Excedentes por enfermedad	1	
Excedentes autorizados	6	
Servicio Militar	3	
Total		1.567
TOTAL PLANTILLA		2.056

Cifras

Desarrollo mensual
de los índices
de frecuencia
y gravedad 1969

*

MESES	Accidentes con baja	Indice de frecuencia	Indice de gravedad
Enero	1	2	0,44
Febrero	2	5	0,50
Marzo	3	7	0,58
Abril	—	—	0,53
Mayo	1	2	0,48
Junio	3	8	0,58
Julio	1	2	0,48
Agosto	2	6	0,49
Septiembre	4	11	0,58
Octubre	4	10	0,70
Noviembre	—	—	0,67
Diciembre	1	2	0,55
En el año 1969	22	5	0,55

Espacio de



NACIMIENTOS

En Enero se han anotado los del niño Francisco, hijo de los esposos don Angel Fuentes Mediavilla, del departamento de Polímero, y doña Rosa Pérez Fuentevilla, y de otro niño

Oscar, hijo de los esposos don José Antonio Arroyo Martínez, del departamento de Polímero 56, y doña María Rosario Sasián García.

Nuestra enhorabuena.

JURADO DE EMPRESA

REUNION DE ENERO

Se celebró el día 30, la presidió el señor Ruesga y además del Secretario señor Saiz, estaban presentes los vocales señores Arenal, Ilanos y Peña y los enlaces Herrera y Lavín.

El resumen de la misma es:

COMISIONES

SEGURIDAD E HIGIENE

Contestación a los ruegos de la sesión anterior y presentación de dos nuevos referentes a las consignas de seguridad en la elevación de cargas y a la instalación de un polipasto en el Monómero.

FONDO DE AYUDA

Otorgamiento de tres, de 500 pesetas cada una (1.500 pesetas en junto) a los enfermos de más de dos

meses don Angel Fuentes, don Fernando Alvarez y don Graciano Pastor.

ASUNTOS VARIOS

Informe sobre expediente disciplinario a un obrera reincidente.

RUEGOS Y PREGUNTAS

Se presentaron varios relativos a las horas extraordinarias; a la situación del productor don Manuel Gómez; al nivel de otro; a las ropas de los ordenanzas; a la prima extra anual de 110 horas, y a los reparadores-montadores.

Esta es nuestra plantilla

en 31 - 12 - 69

PERSONAL EMPLEADO:

Técnicos Titulados.....	{	Técnico Jefe	1
		Técnicos	5
		Peritos y asimilados	3
Técnicos no Titulados	{	Contramaestres	13
		Maestros industriales	1
		Encargado	1
Técnicos de Oficina	{	Calcadores	1
Empleados Administrativos	{	Oficiales de 1. ^a	1
		Oficiales de 2. ^a	2
		Total....	28

PERSONAL MANO DE OBRA:

Técnicos	{	Encargados	7
		Capataces de Oficiales	10
		Auxiliares de Laboratorio	2
		Técnicos de Organización de 2. ^a	4
Subalternos	{	Almaceneros	5
		Ordenanza	1
Obreros	{	Oficiales de 1. ^a	4
		Oficiales de 2. ^a	3
		Oficiales de 3. ^a	2
		Especialistas	114
		Mujeres de Limpieza	1
Excedentes	{	Por enfermedad	1
		Excedentes autorizados	2
		En Servicio Militar	2
		Total ...	158

TOTAL PLANTILLA.... 186

CIERAS

Desarrollo mensual de los índices de frecuencia y gravedad 1969



MESES	Accidentes con baja	Indice de frecuencia	Indice de gravedad
Enero	—	—	—
Febrero	1	30	—
Marzo	1	27	1,41
Abril	1	28	1,68
Mayo	—	—	2,28
Junio	—	—	2,28
Julio	—	—	2,38
Agosto	—	—	2,47
Septiembre ...	—	—	1,49
Octubre	—	—	0,74
Noviembre	—	—	0,73
Diciembre	—	—	0,79
En el año 1969	3	7	1,33

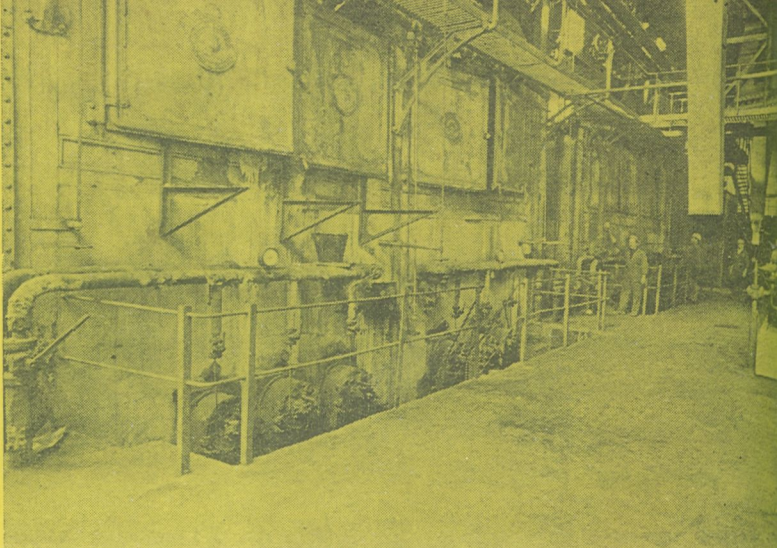
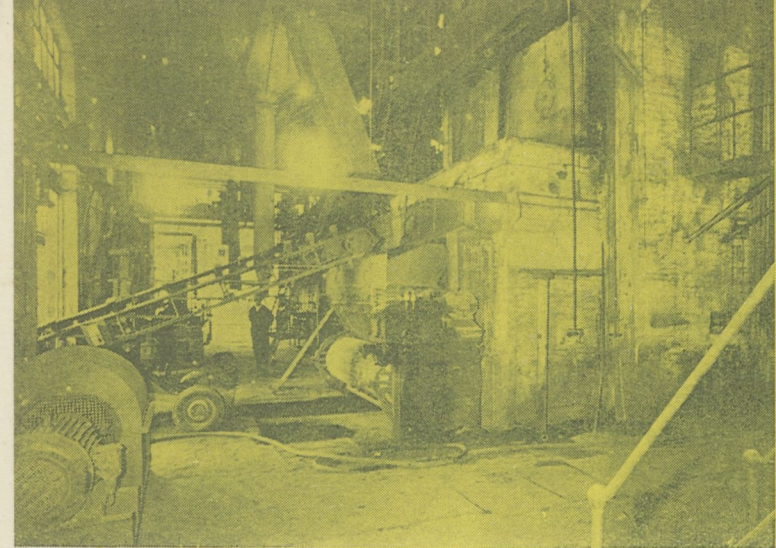

Elegía fotográfica de una Caldera

La llamaban la Leona. ¿Motivos?

Concretamente no me lo ha dicho nadie. La versión más generalizada es que trabajaba más que ninguna de las otras calderas que llevaban números anteriores y posteriores al suyo... que la 13, que la 15, que la 18, que la 19...

Ella con el n.º 17 en el orden de nuestros generadores de vapor y con su producción de 8 a 9 t/hora —el doble que las demás— era la caldera preferida.

Además fue, y era, la más constante. Quemó carbón en su parrilla el día que la pusieron en marcha y carbón seguía quemando en la mañana en que su hogar se apagó para siempre.

La Leona, con sus casi 25 años de trabajo, (se montó en 1945) justificó sobradamente las 900.000 pesetas que su constructor —la Babcock— facturó por ella.

Ahora se ha ido. En compañía de los otros generadores que aún quedaban en pie; con las calderas pequeñas, la 13, la 14, la 15 y la 16, todas de su época pero menos potentes —4 t/h. de producción de va-

por— y menos consecuentes, puesto que quince años atrás dieron la espalda al carbón para entregarse al fuel-oil con sus flamantes quemadores.

Hace años que le habían quitado el cordón umbilical que la alimentaba de carbón desde el parque y de entonces acá satisfacía su glotonería con una cinta transportadora portátil.

La acaban de demoler. A ella y a las otras dos que tenía al lado, la 18 y la 19, llegadas de Lieres —un par de años después que la Leona comenzara su vida— todavía con carbón de allí metido entre las uñas de sus parrillas y que al llegar al desguace habían perdido su primitiva condición, para pasar a quemar carbón pulverizado.

Se han ido todas. De aquella serie de Generadores pequeños y heroicos no quedan ni los edificios que los albergaban. En una operación de derribo se ha ido todo a la escombrera.

En lugar de ellas queda esa modernísima caldera Babcock capaz de proporcionar 75 t/hora de vapor, es decir, más del doble de lo que producía aquella admirada y entusiasta Leona y todos sus cachorros.

La vida se renueva minuto a minuto. Y lo viejo se va. Lo hacen ir.

Como recuerdo sempiterno ahí tiene el lector estas fotos de arriba de la Leona y las dos adelantadas de Lieres —ellas allí alimentaron el alternador que movía el extractor del pozo de la mina— y abajo la moderna caldera que en pocos días ha borrado ya el recuerdo de las otras.

Tres fotos que bien pueden ser la elegía de estos generadores que se han ido.

