

LA FABRICA

BOLETIN INFORMATIVO DE LA FABRICA DE BARREDA DE SOLVAY & CIE.



47809

Poder y no querer

Hemos visitado una vez más la Casa de Reposo de Soto, de paso para la Colonia Escolar.

El frescor de la sombra del arbolado de la huerta, el silencio —casi audible— del explosivo paisaje que envuelve al pueblo, el monte que abre el regazo para que comiencen pueblo y llanura, incitaban como jugosa y madura fruta, a disfrutar del sosiego paradisíaco del lugar.

En la casa, gozando de la tranquilidad, bebiendo la salud que mana del límpido aire, reponiendo fuerzas de cuerpo y espíritu, sólo tres compañeros y algunos —pocos— niños y esposas de operarios.

Aquello es la montaña, el ideal clima de altura para quienes necesiten de una cura de reposo, pero poquísimos aprovechan esta posibilidad espléndida que gratuitamente se nos ofrece. Acaso sea más exacto decir que no se quiere aprovecharla, que se renuncia inconscientemente el utilizar una espléndida obra social que tanto bien puede reportarnos.

¿Por qué?

Es un mal entendido antiguo. Se piensa que en Soto se va a encontrar un aherrado. Totalmente falso. En la casa de Soto se sale y se entra con arreglo a unas normas y dentro de una disciplina necesaria, imprescindible, para que dando el pie no se tome la mano, para que no se confunda el uso con una libertad mal entendida (podría decirse que libertad de tasca, anarquía de conducta en la colectividad).

La verdad es que aflige pensar que tenemos un bien en nuestras manos y que no queremos gozarlo.

El cronista piensa que hemos de luchar contra el falso concepto que se tiene de esta Casa y en aprovechar los enormes beneficios que puede proporcionar a todos los compañeros a quienes nuestros Médicos se lo recomienden.

Malo sería que la Empresa, cansada de tanta defección y de gastar dinero desproporcionado con el número de gente que disfruta de esta obra social, concluyera por considerarla innecesaria, no obstante haberla creado con tantas ilusiones y sin reparar en gastos.

Entonces, a lo mejor queríamos. Pero ya no podríamos.

La Portada es . . .

Una foto de un rincón de la fábrica de SOLVAY en Tavaux (Francia) con la pasarela del transportador aéreo, monocarril, que une la Canteira con la fábrica.

OTRO CURSO DEJADO ATRÁS

En las Escuelas se repartieron los premios del ciclo académico 1963-1964



Se llenó el Cinema en esta tarde de Julio (10 y viernes) en que se celebraba la clausura del curso y el reparto de premios a la muchachada que se había hecho acreedora a ellos durante el ciclo académico de 1963-1964.

Niños, «mamis y papis» y algunos curiosos hicieron posible este lleno.

El Representante del Magisterio, el Secretario General de la fábrica y el Profesorado estaban en la mesa presidencial.

Muchachas y chicos fueron posando por allí para retirar sus recompensas, esas recompensas adquiridas a lo largo del curso a fuerza de estudio, de sacrificio y de afán de distinción.

Hubo aplausos para cada cual que se presentaba a retirar su premio y así, entre palmas, sonrisas y palabras de ánimo, se llevó a cabo la clausura de este nuevo curso en nuestras Escuelas.

LOS PREMIOS Y DISTINCIONES HAN SIDO ESTOS:

PARVULOS

Conducta y Aplicación: María Lourdes Leroy F. Ontoria. Aplicación: Soledad Moya Moya, Isabel Miranda Renau, Argentina Pérez Cayón, Conchita Rodríguez Zaloña, María Isabel Peña Vélez y Ramón Díaz Coz.

PRIMER GRADO DE NIÑAS

Aplicación: 1.º Sección: 1.º María Jesús Sánchez, 2.º Mercedes Margotán. 2.º Sección: 1.º María de los Angeles Collantes, 2.º Luci Gutiérrez Ceballos. 3.º Sección: 1.º Ana Parra, 2.º Socorro Salas. Comportamiento: Mercedes Montes. Labores: María Luisa Santa María. Diplomas: De ciencias: María de los Angeles Collantes. De Letras: María Jesús Sánchez. De Labores: María Oliva Gárate.

SEGUNDO GRADO DE NIÑAS

Aplicación: 1.º Sección: 1.º María Teresa Sánchez, 2.º Isabel del Barrio. 2.º Sección: 1.º Antonia Bengoa, 2.º Ana Trueba Serrano. 3.ª Sección: 1.ª Luisa Cuevas, 2.ª Josefino Fuentesvilla. Comportamiento: Elena del Barrio. Labores: Amparo Aldazábal. Diplomas: De Ciencias: Josefina Fuentesvilla. De Letras: Luisa Cuevas. De Artes: Teresa Sánchez. De Labores: Isabel del Barrio.

TERCER GRADO DE NIÑAS

Diploma de Honor y Premio extraordinario: María José Mínguez. Comportamiento: Rufina Pechero. Aplicación: 1.ª Sección: 1.ª Ana María Revuelta. 2.º Sección: 1.ª Josefina Díaz, 2.ª Olga Aguilera. 3.ª Sección: 1.º Ana María Alonso, 2.ª Natividad Herrera. Premio Hogar: Rufina Pechero. Diploma de Hogar: María José Mínguez.

PRIMER GRADO DE NIÑOS

Comportamiento: Alonso Aguayo. Aplicación: 1.ª Sección: 1.º Santos Pico y 2.º Aladino Martínez. 2.ª Sección: 1.º Rodolfo Trueba y 2.º Miguel Angel Cagigas. 3.ª Sección: 1.º Pedro del Alamo y 2.º Alfredo Girón. Diploma de Ciencias: Aladino Martínez. Diploma de Letras: Santos Pico y Diploma de Arte: Rodolfo Trueba.

SEGUNDO GRADO DE NIÑOS

Comportamiento: Antonio Hurtado. Aplicación: 1.ª Sección: 1.º Ignacio Bilbao, 2.º Francisco Azcona y 3.º Luis Cagigas. 2.ª Sección: 1.º Ignacio Cabrero, 2.º Juan González y 3.º Luciano Calzada. Diploma de Letras: Francisco Azcona. Diploma de Arte: Angel Gutiérrez.

TERCER GRADO DE NIÑOS

Grupo A (Mayores). Comportamiento: Manuel Izquierdo Mosquera. Aplicación: 1.º Miguel Angel Ramos, 2.º Juan José Pascual y 3.º Angel Herrera.

Grupo B (Menores) Aplicación: 1.º Luis Liaño, 2.º Federico Arrieta y 3.º José Cubillas.



Jurado de Empresa

Reunión mensual

La correspondiente al mes de Julio se celebró el día 27 de dicho mes, bajo la presidencia del señor García-Nuevo, y con asistencia del Presidente 2.º señor Calzada; Secretario, señor Enríquez; Vocales señores Liaño Oruña, Torices Pereda, Ruiz Aramburu, Piñera Fernández, Caridad Cuevas, de la Riva Calderón, Salas García y Oruña Arce y los Enlaces Gutiérrez Portilla, Sarmiento Ruiz, del Val Santaolalla, Díaz Hondal, Coterillo Póo y Rioz Blanco.

Fué leída, y aprobada, el acta de la sesión anterior y se inició el INFORME DE COMISIONES, comenzando con la de

SEGURIDAD E HIGIENE

A la reunión de la cual, y como es costumbre, habían asistido los Vocales. El Secretario dió cuenta de estos asuntos, que fueron los tratados en aquella:

Revisión de 8 cuestionarios de otros tantos accidentes del mes anterior.

Exposición del Índice de Frecuencia del mes de Junio que fué de 24 personal obrero y 19 obreros más empleados, exactamente igual que en el mes anterior.

Resolución de 40 fichas en el tablero de actividades del servicio, de las que 6 corresponden a lugares de trabajo, 8 a lugares de tránsito, 7 a instalaciones eléctricas, 2 a instalaciones mecánicas, 5 a escaleras y pasarelas, 4 a losas y alcantarillas, 5 a defensas y 3 a alumbrado.

La información del Servicio sobre los Ruegos y Preguntas del mes anterior fué la siguiente:

Barrio de Quintana — Se ha construido una nueva carretera y se proyecta cubrir el río Cabo.

Garajes exteriores — Ya se han confeccionado los planos para cubrirlos en la totalidad con ondulados rígidos.

Decantadores núms. 7 al 9 — Se va a consultar con el Ingeniero del Servicio sobre la frecuencia de estos trabajos de desmontaje del agitador, insistiendo los Vocales en que no parece necesario, pues funcionan en la fábrica otros gamomis o polpastos como los que se proponen.

Servicios de duchas — Existe ya un vale para que los fontaneros efectúen la primera reparación.

Fuentes refrigerantes de agua — Se ha insistido cerca del Servicio de Manutenciones sobre la limpieza de estas fuentes.

Cuarto de aseo para guardas — Quedará pendiente su construcción en tanto se determina cómo queda-

rá una nueva entrada en fábrica como consecuencia del reciente cambio de trazado de la carretera.

Nuevo edificio de Densa — Lleva unos ventanales que parecen suficientes para la ventilación, tenido en cuenta el personal que va a trabajar allí.

Puentes rodantes 6 y 7 — Se han comenzado a cambiar los carriles cuyo desgaste se había señalado.

Chimeneas baterías 8 y 9 del pote n.º 2 — El propio Servicio de Cáustica resolverá la sujeción de estas chimeneas en los casos en que sean aisladas del pote.

Carreteras de fábrica — Habían señalado los Vocales que la entrada a la carretera de la pista de los nuevos Almacenes de Hierro se hallaba en malas condiciones, y en vista de ello se ha hecho un vale a contratistas exteriores, para la reparación de todas las carreteras de los Almacenes.

Parque de Almacenes — Se ha pasado una nota al Jefe de Compras para que tome las necesarias medidas en la zona del parque de hierros sobre la que cruza, diagonalmente, el Transportador Aéreo de la Cantera.

En los Ruegos y Preguntas de esta sesión los Vocales señalaron algunos inconvenientes que se producen en el transporte de ácido clorhídrico en una cisterna o depósito y el Servicio de Seguridad informa que ya se ha dado cuenta de ella por escrito y para que sea subsanado, a los Jefes del Servicio correspondiente.

También indicaron que las nuevas caretas semi-autónomas para la limpieza de aparatos ofrecían algunas dificultades debido a su colocación y el Ingeniero del Servicio informó que Seguridad e Higiene instruirá sobre la mejor forma de usarlas.

Se formuló otro ruego sobre el paso de las alcantarillas de Embalaje y los Vocales sugirieron la conveniencia de que sigan asistiendo a las reuniones de Seguridad e Higiene, en orden de rotación, los Ingenieros y Jefes de Servicios, teniendo en cuenta el buen resultado que ha dado su presencia en las Juntas de la Comisión. También se sugirió invitar al señor Zemb para que asista a la próxima reunión, haciendo uso de su ofrecimiento cuando hace unos meses asistió a una de ellas.

PLUS FAMILIAR

Los Vocales ratifican los acuerdos de esta Comisión en virtud de los cuales se conceden puntos: por su madre a don Angel Martínez Landaburu, de Ajuste; por sus respectivas madres políticas a don Carlos Gu-



Jurado de Empresa

tiérrez Eguren, empleado de la Sala de Estudios y a don Javier González, de Ajuste y se dejan pendientes, para ampliación de informes, solicitudes de don Tomás Herrera Vía, de Ondulados y don Ramón Ceballos Díaz, empleado de Calderería.

RECLAMACIONES DEL PERSONAL

En las pendientes de meses anteriores se lee un informe del Ingeniero de Manutenciones referente a la que había planteado el conductor don Florencio Rivero, según el cual una vez se haya terminado la reparación general del camión que tiene adscrito este chofer, se establecerá un turno entre todos los conductores para efectuar los viajes largos.

En la de don Santiago San Miguel, de Cantera, el informe confirma plenamente que no está justificado faltar tres días al trabajo para resolver la anulación de un alta de enfermedad, por lo que es desechada.

Y una última de don José Balbontín, pasa para su resolución definitiva a una reunión que se celebrará el día 29.

De las nuevas reclamaciones presentadas, se accede al cambio de nivel solicitado por don Felipe García Arce, de Embalaje, y pasa al preceptivo informe de Mano de Obra otra petición de cambio de tipo de nivel de don José López Fernández, de Cantera.

La Presidencia deniega otra de los operarios de Cantera, Ezequiel Sáiz Diestro y Valentín Aizpiolea, que solicitan una prima de 1 peseta/hora por su trabajo en la reparación de palas mecánicas, puesto que todas las primas han quedado absorbidas en el último Convenio Colectivo.

Y en una última de don José Luis Cosío Gutiérrez, de Carpinteros, que solicita Plus de Distancia, por traslado de domicilio a Santander, tras haber vendido su casa a la Sociedad, la deniega en nombre de la Empresa.

FONDO DE AYUDA AL PERSONAL

Informó el Secretario de que habían sido hechos efectivos todos los pagos (Ptas. 15.200) acordados en la reunión anterior y que para este mes las ayudas aprobadas por la Comisión eran: 10.000 ptas. para los enfermos de más de dos meses, don Felipe Aragón, don José Balbontín, don José María Bohigas, don Joaquín Coz, don Antonio Cruz, don Manuel González, don Isidro Gutiérrez, don Fernando Pereda, don Fernando Peña, don Aniceto Ramírez, don Antonio Sánchez, don Gerardo Aizpiolea, don José Miguel Álvarez, don Leandro Fernández, don Pedro Mario López, don Antonio Ruiz, don Modesto Obregón, don Angel Revilla, don José San Emeterio y don Virgilio Santa María.

Tres por ptas. 5.500 en junto, de carácter extraordinario, a don Ramón Gutiérrez, don Pedro Gutiérrez y a la señora viuda de don Juan José Fernández.

Y 4.400 pesetas a los enfermos crónicos, don Antonio Arenal, don Paulino González, don Julio Gutiérrez, don Ramón Peláez, don Manuel Pérez, don Bernardino Valle, don Augusto Rodríguez y don José Manuel Villegas.

El total de las subvenciones del mes ascienden a 19.900 pesetas.

ASUNTOS VARIOS

Se convino en lo interesante que pudiera ser el nombrar Vocales suplentes para la Comisión de Vigilancia del Convenio Colectivo, para no llegar al caso de suspensión de reuniones por ausencia de alguno de los miembros titulares de la Comisión.

Y los Vocales procedieron al nombramiento de don Serafín Torices Pereda, don José Piñera Fernández y don Manuel Salas García, como suplentes de la Representación Social, indicando el señor García-Nuevo que los Empresariales serían designados tan pronto como haga la propuesta a la Dirección y ésta resuelva.

RUEGOS Y PREGUNTAS

Informó la Presidencia de que el Ruego hecho en reunión anterior sobre revisión de los precios de cenas, bocadillos, etc., está siendo estudiado detenidamente por el señor Welters, Control Administrativo.

Los Vocales departieron largamente sobre la distribución de la previsión existente para el Premio al Mérito Personal y fueron informados por el señor Calzada y la Presidencia sobre las dudas que habían manifestado sobre el sistema de reparto, las supuestas complicaciones en caso de nuevos ingresos en plantilla y su distribución entre los Aprendices.

Expusieron los Vocales que el Suplemento Solvay a vacaciones se viene abonando, con el nuevo Convenio Colectivo, sólo sobre el salario de nivel y siempre se había calculado sobre el mismo salario que se disfruta la vacación. El señor García-Nuevo estima pertinente la observación y afirma que la Empresa seguirá su norma de siempre, de atender más al espíritu que a la letra del Convenio, y que cree que la consideración hecha por los Vocales será tenida en cuenta.

La Presidencia aclaró las consultas que le fueron hechas por los Vocales respecto al toque de pito al término del trabajo.

Por último, los Vocales rogaron que el 80 % del salario del nivel en la indemnización por enfermedad, fuera extendido al personal que se encuentra excedente por enfermedad.



LA FABRICA *por dentro.*

Movimiento de Personal

ALTAS — Las habidas en el transcurso de Julio fueron:

Don Antonio Salas Sánchez, don Eloy Muela Herrera y don José Mirones Olaiz, peones para Carbonatación.

Don José Manuel Martínez Rodríguez, Ingeniero para Medidas y Control.

Don Jesús González Alonso, peón para Cantera.

Don José Manuel de la Roza Campo, empleado para Sala de Estudios.

Don Andrés J. Bueno Angulo, peón para U. E.

Don Javier González Seco, oficial de 2.ª para Taller de Ajuste.

Don Jesús Vergés Roldán, Ingeniero para Medidas y Control.

Don José H. Cabo Gutiérrez, oficial de 1.ª para Reparaciones, y

Don José Manuel Vallina Rodríguez, empleado para Sala de Estudios.

Sean bienvenidos todos ellos.

BAJAS — Don Juan José Fernández, especialista de Cantera, por fallecimiento.

Servicio Militar

Marchó a incorporarse al Servicio Militar, don Isidro Cuétara Pérez, del servicio de Calderería.

Reincorporados

Se han reincorporado al trabajo:

Don Román Antonio Gutiérrez Sámano, que se hallaba excedente por enfermedad y

Don Angel Manuel Fernández Macho, que regresa del Servicio Militar.

Bienvenidos.

Aniversarios

A lo largo de Julio han cumplido años de servicios en la Empresa, don José Aguilera Palacio, de Barros y

Diques, 30 años y don José Antonio Sáiz Agüero, de Calderería, 35 años.

A ambos nuestra admiración por su laboriosidad y constancia.

Obras

Las más importantes comenzadas en este mes de Julio son:

Traslado de dos reservas de fuel-oil.

Cambio del matiz n.º 1.

Traslado de la bomba de vacío n.º 1 de Destilación y

Reparación de la Batería n.º 8.

Diversidades

Estuvieron en la fábrica en visita de Comisión de Servicio, el Abogado de la Dirección General para España, señor Jansen, y el también Abogado, perteneciente al Departamento Comercial, don Armando Rodríguez.

Nuestro Director Adjunto, señor Zemb, estuvo varios días en Barcelona y Madrid.

Trece años de servicios a la Empresa y 53 de edad, contaba el operario de Cantera, don Juan José Fernández Villanueva, fallecido días pasados.

Desde Marzo de 1962 padecía una dolencia que le alejó del trabajo, pasando entonces a excedente por enfermedad.

El terrible desenlace llegó ahora, Juan José ha muerto en medio de la desesperanza de los suyos y la aflicción de sus amigos.

Descanse en paz y reciban los suyos la expresión de nuestra condolencia.

GALERIA DE JUBILADOS

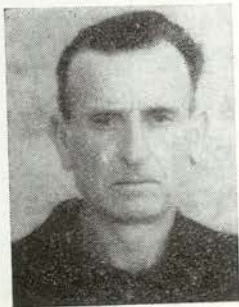

VALENTIN TRESGALLO CORONA
(Cantera)



PEDRO GARCIA PEÑA
(Serv. Ordenanzas)

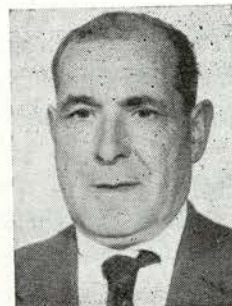

SATURNINO ALVAREZ GUTIERREZ
(Sondeos)

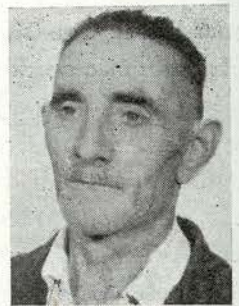

INOCENCIO MENENDEZ RUBIO
(Embalaje)



NUESTRA DEMOGRAFIA

Nacimientos

Los registrados en el mes de Julio han sido éstos:

Un niño, Francisco Javier, hijo de los esposos don Eleuterio Gómez Diego, del servicio de Tuberías, y doña Rosario Velasco Revuelta.

Un niño, Conrado, hijo de los esposos don Manuel Ruiz Inguanzo, del servicio de Albañiles, y doña Araceli Ruiz Olano.

Una niña, Rosa Ana, hija de los esposos don José Caranceja Tezanos, del servicio de U.E., y doña Tomasa Ortiz Rocillo.

Una niña, María del Carmen, hija de los esposos don Pedro Fuentevilla González, del servicio de Manutenciones, y doña Pilar Mazo y López, y

Un niño, José Angel, hijo de los esposos don Florentino Villar Ruiz, del servicio de Carbonatación, y doña Josefa Valle Gómez.

Nuestra enhorabuena a todos estos matrimonios.

Matrimonios

Se han celebrado los de:

Don Francisco Alonso Corona, del servicio de Manutenciones, con la señorita Anastasia Fernández Antolin, y

Don Francisco Coterillo Coterillo, del servicio de Generadores, con la señorita María Jesús Crespo Martínez.

Nuestra felicitación.

Defunciones

De corazón nos asociamos al dolor que atenaza a don Paulino Martínez González, del servicio de Cante-

ra, por la muerte de su esposa doña María Palacios Gómez.

Igualmente nos condolemos del fallecimiento de un recién nacido, hijo de los esposos don Valentín Fernández Iglesias, de Reparaciones, y doña Emilia Garay Lisaso.

También hacemos presente nuestro pésame a don Manuel de Vierna Hazas, Ingeniero-Jefe, y a don Vicente Fernández Ortiz, de Ondulados, por el fallecimiento de sus respectivos padres, y a don Valentín García Baratey, de Tuberías y a don José Serrano Vázquez, empleado de Manutenciones, por la muerte de sus señoras madres.

Espacio de



NACIMIENTO

Nuestra felicitación al empleado don Manuel Solar Girón y a su esposa doña Carmen Gutiérrez Ruiz, por el nacimiento de su hija María del Carmen.

PARA LAS VACACIONES...

VIAJE A ROMA

El Grupo de Empresa nos anuncia que en Octubre se hará un viaje a Roma organizado por la Jefatura Nacional de Educación y Descanso, en condiciones extraordinarias.

Se trata de una excursión que se iniciará en Madrid el día 14 de Octubre y terminará en el mismo lugar el día 25 del mismo mes (lo que equivale a 11 días de viaje) con un precio de 3.125 pesetas por persona si se inicia el viaje, allí en Madrid y de 2.310 pesetas si se toma el autocar en Barcelona.

El recorrido, partiendo de Madrid, va hacia Zaragoza el día 14 de Octubre, en donde se almorzará y terminará la jornada en Barcelona.

El segundo día, es decir, el 15, la expedición — viaje entero por carretera — irá hasta Marsella.

La jornada del día 16 terminará en Génova, en donde se saldrá al día siguiente para, tras haber comido en Pisa, llegar a Roma a última hora de la tarde.

Los días 18, 19 y 20 serán de estancia completa en la capital italiana y el 21 se partirá para Florencia, para llegar allí a mediodía, quedando en la ciudad ex-toscana hasta las dos de la tarde del día 22 en que se comenzará a viajar hacia Génova, con llegada a las siete y media de la tarde para pernoctar.

El 23 habrá etapa entre Génova y Marsella, el 24 entre Marsella y Barcelona y, por fin, el 25, entre Barcelona y Madrid.

Total, 11 días con los precios ya dichos y en los que se incluyen la locomoción, los alojamientos en hoteles de 2.^a, los guías y las entradas a los monumentos que se visiten oficialmente.

Si alguno se siente atraído o interesado por esta excepcional excursión y desea más información, no tiene más que dirigirse al Jefe del Grupo de Empresa, don Faustino Pérez.

Nadie podría encontrar arriba de uno o dos puntos de semejanza entre aquella Cooperativa inicial que en un día de la primera decena del mes de Abril de 1918 (exactamente el 9 de tal mes) había abierto las puertas a la curiosidad de sus asociados, que admiraron un poco perplejos aquellas columnas robustas que llegaban de suelo a techo, fabricadas con las pastillas de jabón Chimbo o Lagarto, tan gratas entonces a las amas de casa, y ésta de ahora con sus cajas registradoras y su funcionamiento de autoservicio.

Bueno, esto del autoservicio se rompe en algunos aspectos, se quiebra, diríamos mejor, cuando se llega al vidrio (vidrio de botella de aceite o de vino) o a la untuosidad (untuosidad de piel de melocotón y cáscara de plátano) de la fruta.

Fué la primera pregunta que la realidad nos obligó a hacer cuando llegamos a lo que pudiera llamarse central de Barreda, con el decidido propósito de apresar notas para esta información.

—¿Por qué cuando se topa con estos artículos desaparece el autoservicio? Va dirigida al Presidente (señor Alvarez del Manzano), Vicepresidente (don Manuel Díaz) y Administrador (señor Iturbe), que nos asesoran en la toma de contacto con la Cope.

—El aceite —responden— es artículo que oficialmente está prohibido vender a granel. Si el socio se lleva la botella habrá de pagarla. Trae su envase y realiza el trasvase aquí, sobre el mostrador.

—¿Por qué él y no un dependiente?

—Es preciso responder del precinto de la botella y si un inspector llegara cuando un dependiente realiza la operación de cambio de líquido podría pensar en que no se cumplía lo dispuesto.

En cuanto a la fruta —continúan aclarando— no vemos otra posibilidad que la de pesar la cantidad de cada clase que pida el cliente. No podemos dejar la operación en sus manos.

—¿Y el vino?

—¡Ah, el vino! Sí, también se vende envasado, pero es más caro.

Estamos anotando datos.

En 1918, es decir, 46 años atrás, los socios eran 598. Hoy, en 30 de Julio, el registro de asociados señala 1.857.

Veinte mil pesetas Solvay y 50.000 aportadas por los socios en acciones constituían las 70.000 pesetas de capital social. En la actualidad los socios han aportado, por medio de títulos de 50 pesetas, las 740.000 pesetas que maneja la Cope para sus operaciones. Una simple operación pone de manifiesto que el capital aumentó más de 40 veces.

Y una observación curiosa e interesante, con esos tres cuartos de millón como capital circulante, hay cin-

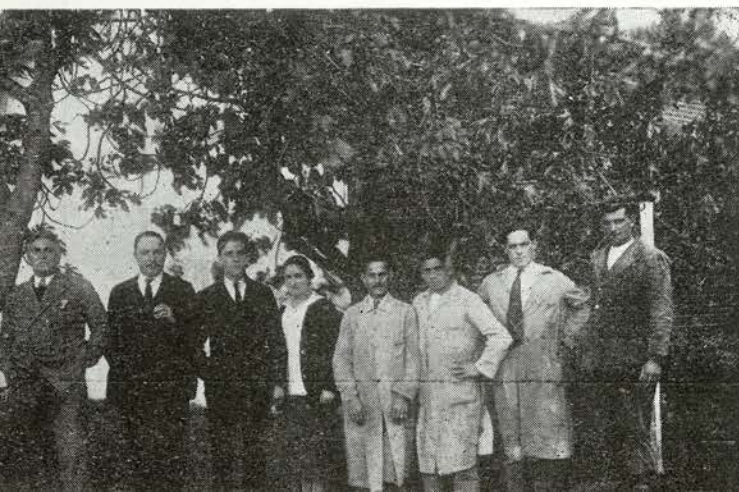

2 horas en la

Autoservicio y Merce

co millones de pesetas inmovilizados en mercaderías, mobiliario e instalaciones.

Claro es, que las ventas aumentaron enormemente como es natural y lógico.

Y cuando hablamos de las ventas hay que pedir otra nueva aclaración:

—¿Por qué las amas de casa se quejan de que pierden mucho tiempo, horas incluso, en la Cope esperando que las despachen?

—Depende de muchas cosas. Muy complejas todas.

1.º Horas y días puntas. Son días puntas los de decena y fin de mes y son horas puntas las 12 y 6 de la tarde, es decir, una hora antes del cierre de cada día.

2.º Que el cliente haga compras en los tres artículos que están fuera de autoservicio.

3.º Que el cliente —«la cliente» sonaría mejor en este caso concreto— tenga ideas exactas de lo que quiere y que no pase minutos y minutos escogiendo, yendo y viniendo.

Hablábamos de las ventas y en aquel momento de este último día de Julio, nos aportan unas cifras. En la jornada, en el despacho de aquí, de Barreda, se han hecho 20 operaciones en otras tantas libretas, por un importe de 44.000 pesetas.

Tomando la referencia estadística de 1963, tenemos que las ventas totales, redondeando, fueron de 30 millones de pesetas (En 1918 llegaron a las trescientas tres mil). De estos treinta millones de nuestros días, 15 se despacharon en Barreda y 15 en Torrelavega, de ellos 10 en el autoservicio de Lasaga Larreta y 5 en el de la Inmobiliaria.

En este mes de Julio se ha llegado a los dos millones de ventas —100.000 pesetas más que en el mismo mes de 1963— y los artículos más solicitados son el vino, del que vienen a despacharse unos 20.000 litros por mes (más de 10 litros por socio y mes); aceite, con 12.000; azúcar, con 9.000 y sobre todo patatas, de las que en el mismo periodo se han vendido 25 toneladas.

Nueva acusación aquí.

—¿Por qué algunos se quejan de poca variedad en los artículos y de precios superiores, en algunos casos, a los de la calle?

¿Es la primera plantilla de personal de la Cope? No hemos podido constatar el año con exactitud. De esta señorita y de esos seis señores que encabeza, en la izquierda, el Administrador don Gerardo, aún quedan en el tajo dos: La señorita (Rosa Sisniega) y ese jovencuelo (entonces era ya medio campeón ciclista) Enrique San Emeterio, que a la derecha muestra flamante corbata, al lado de ese otro señor que se metió en la foto y que hay que suponer sea un guarda de la fábrica o del ferrocarril. A Rosa la tenemos todavía llena de actividad en el despacho de Lasaga Larreta y a Enrique como único dependiente (con la señorita de la Caja) del autoservicio de Inmobiliaria.

Las dos fotos de arriba las hizo Bustamante Hurtado en Lasaga Larreta, en Torrelavega. Las escenas de caja y despacho con el deshojar la margarita de las señoras de "¿Lo llevo? ¿Lo dejo?" "Esto sí... ésto no", superponibles a otras que se pudieran tomar en cualquiera de los otros dos autoservicios (Inmobiliaria o Barreda) de la Cope.

La última es de Barreda; del trabajo de pesado de paquetes de legumbres para el despacho del día siguiente.

También ésta es réplica sin discrepancias:

—Siendo casi dos mil socios no podemos vender lo que se le ocurra o le guste a cada uno. Un ejemplo puede servir: Hace un año expendíamos 14 clases de chocolates, hoy tenemos en ficha únicamente tres. Precisamente las que solicitaba la mayoría.

En cuanto a los precios ocurre algo semejante. Nuestros precios varían en consonancia con el mercado. Posiblemente en la calle estas variaciones se produzcan más de tarde en tarde. Nosotros vendemos un vagón de azúcar en poco más de 30 días y acaso en un comercio pequeño dura meses. Su precio puede mantenerse durante tal tiempo, el nuestro no.

Y aquí otro ejemplo. Nos acusó un socio de que el coñac de determinada Casa valía dos pesetas menos de lo que marcaban nuestras existencias —quien se lo vendía confesó que lo había comprado hacía cuatro años, cuando valía un 40% menos que hoy.

Ya metidos en finanzas hogareñas, en precios y ventajas, nos dicen que el socio donde encuentra mayores ventajas, en cuanto a precio, es en las ramas de mercería, paquetería, confecciones, artículos para regalos, es decir, prendas de señora, lanas, hilos, gabardinas, camisas, vajillas, ropa de cama, mantas, etc.

Los porcentajes, en menos, varían del 15 al 25 por ciento.

Nos queda por hablar de personal. Y nos proporcionan información: En los primeros tiempos el Administrador y seis dependientes bastaban. Hoy tenemos 26 y el Administrador. En números redondos, una nómina de 1.200.000 pesetas.

Los seis de hace 40 años cobraban 10.033 pesetas entre todos y en un año.

De qué hablar, y en consecuencia, de qué escribir, queda mucho, pero en el periódico se agota el espacio.

De ahí el punto final.





Deportes



FUTBOL

A REY MUERTO...

Ha habido relevo de mandos. El equipo Ceballos, después de un montón de años en el pescante, se ha apeado de él, cansado de tanto ajetreo y dió paso a un nuevo postillón, que rodeado de conductores, va a intentar meter al Barreda en la ruta de la Tercera División. Carlos Liaño... es el nuevo Presidente.

Se ha rodeado de un montón de ex-jugadores barredenses. Todos, con la excepción de Luis Felices y Pedro Carpena, han vestido en épocas más o menos recientes la camiseta del club.

Emeterio Alonso, el popular Milucho, es el Vicepresidente.

Natalio Castrillo, guardameta antaño, el Secretario.

Pedro Carpena será el Tesorero y Luis Felices el Contador. Y los Vocales, todos técnicos, son Antonio Hurtado, Juan Herrera, Manuel Montes y Tinín Santos. Tres delanteros y un defensa, predominan los atacantes y esperamos que en el regional esta condición de los más se deje sentir.

Fredo Soberón ha sido nombrado entrenador y las intensas gestiones que realizaron estos nuevos dirigentes han dado lugar a la formación de una lista de jugadores con licencia por el Barreda, si no nutrida, sí valiosa y joven.

Estos son los fichados hasta el último día de Julio: Francis, de la temporada anterior, y López Calderón, del Satélite, como porteros (la Directiva tiene ofrecimientos de otros tres guardametas y habrá de decidirse por uno de ellos: Por Jaular, Pérez y Asturias).

Abascal y Nardo, veteranos ya, y San Juan, que jugó la temporada pasada en el guipuzcoano Elgoibar, son los defensas.

Hay abundantes medios: Queda Vicente, triunfador en los finales de la última campaña y se incorporan los nuevos Hevia, del Escudo; Manoli (Pacolín II) inactivo el año último; Agudo, que vuelve al club, y el juvenil del Villamarín, Romero.

De los delanteros, que tan pocos goles marcaron en la 63-64, sólo resta Charines I. Han retornado Charines II (Chevis) triunfador en la Arandina como goleador y Merendero, que ha regresado del servicio militar. Serán nuevos en la línea Díaz de Villegas, extremo izquierda que procede del Cartes; Guachi, extremo derecho y Fernández, más conocido por Capi, interior diestro, que vienen del Buelna.

Con este material humano y algo más que aún pueda caer, los nuevos regidores del club se proponen intentar el retorno a la categoría nacional.

Total que, a rey muerto, rey puesto.

Mérito Deportivo para nuestro Director

El Consejo Nacional de Deportes, a propuesta de la Federación Nacional de Bolos, ha concedido a nuestro Director señor Piron la Medalla de Plata del Mérito Deportivo.

La glosa de los servicios que Mr. Piron ha prestado al deporte español y muy en particular al tan montaños de los bolos, es innecesaria por evidente.

Recoger aquí la noticia de esta nueva distinción de que es objeto nuestro Director, lo hacemos jubilosamente y afirmando que ella no es más que un reconocimiento justo de los muchos merecimientos que él tiene dentro del ámbito deportivo de la comarca y de la provincia.

BOLOS

El Nacional a pocas fechas

Podríamos decir que la Peña Bolística Solvay, tiene ya todo aquello que se refiere a la organización de los Campeonatos de España de Primera Categoría de Bolos, concluso para sentencia.

Todo está dispuesto. La bolera —la nueva, solemne y provisional bolera— va tomando conformación. Las gradas comienzan a surgir, las vallas muestran su formación y sobre la tierra del corro se vuelcan los cuidados de los técnicos. Se quiere que el cutido sea perfecto, que la bola no haga, al golpear la tierra, ni más ni menos que aquello que debe hacer como consecuencia de las condiciones en que la puso en vuelo el jugador que la lance.

No podemos aún adelantar quienes disputarán el título. Los campeonatos de la Montaña todavía no han terminado y de las otras regiones se conoce únicamente el resultado de los de algunas de ellas.

El programa se inicia el día 22, a las cuatro de la tarde, con la primera tirada de los 20 —hay que suponer, fundadamente, que éste será el número de participantes— competidores. El domingo, día 25, por la mañana, será la segunda vuelta de esta primera eliminatoria y para las finales de la tarde se habrán clasificado 8 hombres.

Después del Campeonato el reparto de premios y fiesta folklórica que se habrá iniciado ya en los descansos de la competición.

Hemos dicho que la bolera tendrá capacidad para 3.000 espectadores. Las localidades serán repartidas primeramente y en lo que se refiere a la grada lateral, a los invitados, particularmente a los oficiales y de las Peñas de la Provincia. Las otras entradas, TODAS NUMERADAS, se irán despachando en la misma taquilla a medida que sean solicitadas por los aficionados. Se cobrarán cinco pesetas por cada una, cantidad que será destinada a fines benéficos de la parroquia.

Falta muy poco y todo está listo. Sin duda la Peña se anotará un nuevo éxito como organizadora.

TIJERETAZOS DE HUMOR

(De «Región», «Avante», «Serviola» «Don Voltio» y «Portu»)



—Total, pagando sólo veinte duros podías darte el pisto de declarar unos ingresos de más de trescientas mil pesetas.



2

actualidades



EMBAJADA DE LA DGE.

Es la segunda vez que se produce esta visita de camaradas de la Dirección General y de las Dependencias y filiales de Cataluña.

Como en las pruebas ciclistas, la expedición viajaba con un horario previsto y de acuerdo con los imperativos del reloj, en la fábrica los encontramos a las nueve de la mañana del último día de Junio.

¡Excelente embajada! Compañeros afables y simpáticos (y un paréntesis para las saladísimas compañeras) interesados por todo lo que se les puso delante en la fábrica y en las dependencias que visitaron.

La fábrica la recorrieron en una media etapa mañanera, para ir desde ella a Suances a almorzar.

Aquí se improvisó el traslado a Cantera —previsto, naturalmente, en el autocar— cruzando la ría. Fué una singladura cortísima que no pudo dar idea de las dotes marineras de los expedicionarios.

De la Cantera y Sondeos al Casino, en donde hubo la toma de contacto entre los de allá y los de acá, cordial y afectiva.

Despedida y fin de jornada en Santander, en donde aún hubo luz suficiente para que Rovira, el fotógrafo «oficial» de la embajada, hiciera esta foto en los jardines de Piquio.

Los que nos visitaron fueron:

De la Dirección General para España: las señoritas María Dolores Cazalla Castello, María Angeles Francés Corbeto, Carmen Girbes Fábregas, María Dolores Martínez Berrada, Montserrat Mestres Rucarols y Nuria Pubill Soria y los señores Jorge Adán Sangra, Fernando Martínez Grau y Ramón Flaquer González.

Del Departamento Comercial: la señora Clara Rovira de Vivas, la señorita Nuria Andreu Rosell y los señores Salvador García Baños y Juan Rovira Figuerola.

De Detersa: el señor Sau Chale (Pedro).

De Hispavic, la señorita María Victoria Vingut Utrilla y don Domingo Puig Massó.

Y de Potasas de Suria, don Javier Poncet López, y don Luis Toyos Buigues.

EL 21, ARTE

Lo hemos dicho repetidamente. El día 21 de Agosto abriremos nuestro VII Certamen Artístico de Solvay.

Las condiciones generales son sobradamente conocidas.

Variaciones sustanciales existen sólo las que refieren a que la inscripción es libre. Es decir, que bastará para participar, estar encuadrado en la plantilla de la fábrica o ser familiar en línea directa (hijos o padres) de productor.

Las especialidades tendrán premios cuya cuantía quedará establecida una vez estemos ya en contacto con las obras de los participantes.

Insistimos, —y perdón por tanta machaconería— en decir a todos que no admitiremos ni una sola obra pasado el día 14 de Agosto y que rechazaremos todas aquellas que hayan sido expuestas en cualquier Certamen, Exposición, Concurso, etc., celebrado en la provincia.

Algunos nos han apuntado que esta última condición resulta dura. De verdad que nosotros no lo estimamos así. El verdadero artista no se concreta a hacer una sola obra o un pequeño número de ellas y saciar su inquietud con ellas, llevándolas de certamen en certamen. Necesita algo más. Espiritualmente se exigirá mucho más. Terminado algo, tenderá hacia algo más nuevo y mejor.

Por eso creemos que nuestra medida en lugar de perjudicar a los compañeros les acicatará.

El 21 de Agosto, por la tarde, quedará abierto el Certamen por cuyo mayor éxito están laborando intensivamente nuestros camaradas y colaboradores de casa, Cándido Díaz y Vidal Girón y el foráneo pero entrañable e insustituible Manolo Elvira.

ALCOHOL Y TRABAJO

II

Por el Doctor B. MOYA

El trabajo es el esfuerzo que se toma para hacer y conseguir algo. Es el esfuerzo intelectual — inteligencia, reflexión, comprensión— es el esfuerzo psicosensorial — atención, paciencia, habilidad, precisión— es el esfuerzo físico — resistencia, pena, fatiga—. El trabajo es una lucha, un combate contra la materia que se defiende de nuestra agresividad y en esta defensa pone en peligro nuestra integridad. El trabajo es el esfuerzo en beneficio de la obtención de unos bienes personales y unos bienes para la sociedad.

Si el alcohol es todo cuanto decíamos en «Alcohol y Salud» y el trabajo todo cuanto aquí decimos, fácilmente podemos llegar a la conclusión de que alcohol y trabajo son totalmente incompatibles.

El alcohol produce unos efectos favorables inmediatos sobre el individuo, pero al poco tiempo empieza a aparecer una tendencia al sueño y a la distracción, desapareciendo las óptimas condiciones fisiológicas y disminuyendo considerablemente el rendimiento.

El sistema nervioso se impregna rápidamente por el alcohol ingerido y aparece un embotamiento de la inteligencia, de la reflexión y de la comprensión. Todas las reacciones que necesitan una atención y concentración del individuo, están seriamente perturbadas. La memoria y esos mecanismos delicados como son la aprehensión fina y el tiempo de reacción a las excitaciones exteriores están seriamente alterados. El individuo no podrá realizar un trabajo en el que tenga que actuar la inteligencia, no podrá retener una orden o recordar exactamente una maniobra complicada. No podrá hacer un trabajo fino y delicado ni podrá reaccionar rápidamente ante una emergencia del trabajo.

El alcohol modifica los reflejos y esto entraña una disminución en la calidad del trabajo, en la precisión y en la rapidez, produciendo un aumento de la fatiga muscular y una caída en el rendimiento.

Si un individuo alcohólico ocupa un puesto de trabajo de responsabilidad o de peligro, no creo que sea necesario señalar las consecuencias funestas que puede acarrear a la industria, a sus compañeros de trabajo y a él mismo. Y lo peor es que a este estado que llamamos de subembriaguez, en el que sin estar borracho, tampoco se está realmente sobrio, se puede llegar con un par de copas de coñac, dos o tres cañas de cerveza o algún que otro vaso de vino.

Un alcohólico es un obrero difícil, pero si llega a un alto puesto, es fatalmente desastroso; por su carácter inestable e irritable, y por el estado de inferioridad que habíamos dicho presentaba todo alcohólico con esa antipatía, ese odio y esa envidia mórbida hacia sus semejantes.

El alcohol produce una disminución de las defensas naturales del organismo y por esta razón las jornadas perdidas por enfermedad, son dos o tres veces superiores para el borracho que para el individuo abstemio. Y es que el alcohólico además de ser presa fácil para las enfermedades, necesita un tiempo mucho mayor para su recuperación.

Esta disminución de las defensas del individuo hace que algunos productos químicos aumenten considerablemente su efecto nocivo y así ocurre con el benceno, sulfuro de carbono, plomo, mercurio, anilinas, arsénico, tricloretileno, percloroetileno y la mayoría de los derivados clorados.

Una de las realidades más graves del alcoholismo dentro de la industria, es la pérdida del miedo y la prudencia y el efecto optimista, confiado y eufórico que proporciona, llevando al individuo a realizar actos para los que no está capacitado y que son la causa de esos accidentes, a veces pequeños, pero a veces graves e incluso mortales, que nadie llega a comprender cómo pudieron ocurrir.

¡LAS HERRAMIENTAS!

Es frecuente que en determinadas industrias las herramientas sean la causa productora de un porcentaje elevado de accidentes. Naturalmente, en aquellos departamentos en que más son usadas, es donde tal cosa ocurre. Por eso tenemos que en los talleres de Ajuste, de Calderería, Eléctrico, de Carpintería, en los que es más intenso el empleo de las herramientas de mano, dominan sobre otros los pequeños accidentes en las extremidades superiores.

Por fortuna están ya lejanos los tiempos de la ignorancia de las normas de seguridad por parte de los operarios. El hombre, en el vehículo del progreso, ha llegado a darse perfecta cuenta de cómo utilizar las herramientas de mano, que son la base de su trabajo.

No obstante ello, siempre será conveniente actualizar el tema.

De ahí que digamos en el título que el turno lo van a consumir esta vez las herramientas.

Y agregamos que las herramientas manuales.

= : =

Será conveniente dejar bien sentadas algunas reglas básicas, esenciales, para el uso de los trebejos de la labor. Veámoslas:

Cada trabajo precisa de una herramienta adecuada (es decir, que no debe utilizarse una llave como martillo ni un destornillador como cortafrios, etc...)

La herramienta deberá estar siempre en condiciones de ser utilizada (un destornillador no debe estar roto; los mangos necesariamente estarán bien ajustados; los buriles carecerán de rebabas, etc...)

El portar la herramienta durante el trabajo y el guardarla después de terminado éste ha de obedecer a un método (quiere expresarse que la herramienta no debe llevarse en el bolsillo, no dejarla abandonada sobre escaleras o en lugares elevados ni al alcance de quienes no las conozcan, etc...)

La herramienta debe ser manejada debidamente (esto significa que no todo el mundo puede usar una herramienta sin conocer su manejo, puesto que su utilización, como todas las cosas en la vida, precisa un previo aprendizaje, etc...)

= : =

Esto en cuanto a las reglas generales de las herramientas, que en lo que se refiere particularmente a alguna de ellas pueden recordarse estas consignas:

DESTORNILLADORES:

Jamás deberán usarse como cinceles, ni ser utilizados como palanca para desclavar (figura núm. 1).

La misma acepción castellana del vocablo destornillador determina bien su uso: instrumento que sirve para destornillar.



Fig. n.º 1

El destornillador será adecuado a la cabeza del tornillo, tendrá mango aislante cuando se destine a usos eléctricos y el filo de su cabeza será cuadrado y las dos caras planas rebajadas uniformemente.

LLAVES

Fundamental la selección de la llave, a fin de que tenga el tamaño adecuado al trabajo a realizar. Fundamental también ajustarla perfectamente a las caras de la tuerca (figura núm. 2).

Utilizar, siempre, llave que tenga la necesaria longitud de mango y no pretender nunca alargar éste mediante un tubo (figura núm. 3).

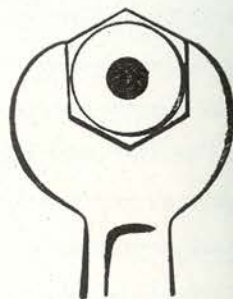

Fig. n.º 2

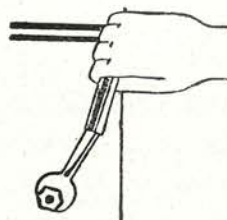

Fig. n.º 3

Tirar siempre de la llave (figura núm. 4). No empujarla jamás. Si, por motivo excepcional, hubiera necesidad de ésto, de empujar, hágase con la parte posterior de la palma de la mano.

Si la llave que se emplea es fija, la abertura estará colocada hacia donde se hace el esfuerzo.

La llave no es un martillo, ni una palanca, es éso... una llave y sólo como tal debe utilizarse.

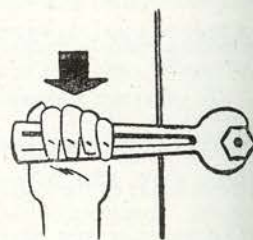

Fig. n.º 4

ALICATES

Los alicates no son llaves de tuercas por eso no deben usarse para aflojar o apretar éstas (figura núm. 5).

Tampoco son martillos, por lo que no existe motivo para golpear con ellos.

Cuanto más se extienden las ramas de los alicates para hacer más amplio su radio de acción, más efectividad se pierde; lo aconsejable es, en tales casos, tomar unos mayores.

No pretender nunca utilizar los alicates para sujetar pequeñas chapas o piezas para barrenarlas, doblarlas a golpe o someterlas a operaciones violentas.

Y como herramienta que tenga mango, aislar sus ramas si se dedican a trabajos eléctricos.

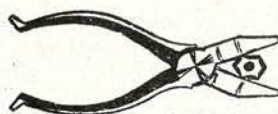

Fig. n.º 5

Otra nueva
fabricación

Silicato de Sosa

Producción: 6.000 t/año

Presupuesto: 37 millones

EMPLAZAMIENTO

En el espacio que se ha dejado libre entre la Gran Tolva y el Almacén de Piezas de Recambio, se levantará el edificio, (de estructura metálica totalmente cubierta) que ha de albergar la instalación en la que produciríamos, a partir de un previsto plazo de varios meses, Silicato de Sosa, nuevo producto a incorporar a la lista de los fabricados por Solvay en España.

Este edificio constará de dos cuerpos. Uno de 10 x 20 m. y otro de 30 x 54 (30 x 36 en la primera etapa) y dentro de él todos los aparatos estarán a nivel del suelo, salvo las tolvas de almacenaje, disolvedores y depósitos para disoluciones de silicato, los cuales estarán situados a la altura conveniente para hacer su vaciado por gravedad.

SILICIO Y SILICATO SÓDICO

El silicio, de símbolo químico Si, se encuentra en la naturaleza en cantidades muy grandes. El dióxido de silicio, llamado silice, se presenta en variados aspectos y formas, tales como cuarzo, ágata, pedernal y arena.

Este dióxido de silicio disuelto en solución de hidróxido sódico, concentrado y caliente o fundido con carbonato sódico, da lugar al silicato sódico.

Los silicatos sódico y potásico son los únicos solubles en agua.

Los silicatos de sosa producidos industrialmente lo son, de acuerdo con lo dicho anteriormente, utilizando el procedimiento llamado de «fusión» y que consiste, esencialmente, en fundir y enfriar una mezcla de Carbonato de Sosa (Na_2CO_3) y silice (SiO_2).

El producto sólido así obtenido es anhidro, vídrioso y soluble.

Gracias a su propiedad de ser soluble en el agua se pueden obtener soluciones, a distintas concentraciones, por dilución del producto sólido en agua.

PRODUCTOS

La producción Solvay de silicatos se ofrecerá al mercado en cuatro calidades o formas:

Silicato alcalino sólido.

Silicato alcalino en solución.

Silicato adhesivo sólido.

Silicato adhesivo en solución.

Y de estas cuatro calidades la producción alcanzará un total (aproximado y en la primera etapa) de 6.000 toneladas año.

Las materias primas serán, como ya habrá colegido el lector, silice y carbonato de sosa, ambas cosas al alcance de la mano. La sosa, puesto que la fabricación se instala al lado mismo de nuestra Gran Tolva y la are-

na, porque a distancias mínimas (de San Vicente de la Barquera a Ribadesella) existen excelentes yacimientos.

USOS Y UTILIZACIONES

Los usos y utilidades del silicato de sosa son varios. Algunos de ellos resultan comunes a los silicatos líquidos y a los sólidos.

Aun a trueque de que haya repetición, la relación de los más importantes empleos son éstos:

Silicatos líquidos: fabricación de polvos para coladas; blanqueo de fibras textiles; en los peróxidos y como carga en la seda; en las lavanderías industriales; para tratamiento de aguas de calderas; en la fabricación de pinturas; en la fabricación de cementos refractarios; moldes de fundición; en la fabricación de jabones; en la preparación de mezclas detergentes; para desengrase y blanqueo en papelería; fabricación de muebles y en los lodos de sondeos.

Silicatos sólidos: (éstos se presentan en forma de vidrios triturados o molidos en polvo o en gránulos).

Se los emplea en mezclas detergentes; polvos para coladas; productos de limpieza para metales, botellas, etc.; fabricación de cementos ordinarios y refractarios; fabricación de jabones; blanqueo en papelería; flotaciones mineras, industrias alimenticias; acabados y aprestos textiles; en galvanoplastia y en los decapantes de pintura.

EJECUCION Y COSTO

Esta fabricación de silicatos es una más dentro del amplio plan de ampliación y desarrollo que se está llevando a cabo en nuestra fábrica. Del percloretileno ya hemos escrito en el número anterior. Los silicatos son un producto que añadir a aquel y a los de parafinas cloradas, sal comercial, agua oxigenada y perboratos, también estudiados, planeados, autorizados y en vías de realización.

Dieciocho meses se han previsto en el proyecto para llevar a término la instalación; 18 meses a emplear en el estudio del proyecto y confección de planos como primera y corta etapa; aprovisionamiento y montaje de edificios, aparatos y redes de suministro, en la segunda, y ensayos y puesta en marcha de la instalación como plazo final y brevísimo.

El presupuesto total (lo que pudiéramos llamar capital fijo) asciende a 37 millones de pesetas.

Y en el aspecto laboral, puesto de trabajo, 15 hombres serán suficientes para llevar la nueva fabricación: 1 contra maestre, 12 especialistas a relevo y 2 especialistas de día.

La instalación, modernísima y automática, no precisa de más material humano.

Las niñas han tenido más suerte que nosotros en lo que se refiere al goce del sol en la montaña.

Verdad que ellas llevaban allí muchos días y estaban a punto de consumir —para desconsuelo de muchas y alegría de pocas— su turno de vacaciones en el monte; pero verdad también que nos habíamos hecho la ilusión —repetida dos veces cada año— de pasar junto a las peques una jornada luminosa y cálida.

Fué éste el único día en que la Colonia no vió asomarse el sol. Acaso por eso el campamento, en el cénit de la jornada, se mostraba perezoso y las chicas en grupos pequeños jugaban o charlaban en la planicie del lugar.

La escena alegre, retozona y gozosa de la carrera apresurada de las niñas hacia el coche, levantando el vuelo súbitamente, como bandada de gorriones espantado por el ruido del motor, se representó ante nuestros ojos.

Desde aquel momento el bullicio volvió a reinar en la acampada y culminó cuando la señorita Josefina (genio vivificante de todo aquello) anunció el reparto de los paquetes de caramelos.

Entonces se nos presentó el tema de esta fotografía de arriba en la que las niñas del primer plano tienen gesto risueño, que expresa algún agradable logro. Y el segundo plano lo llenan las caras complacidas de la señorita Josefina, la señorita Pili y nuestro doctor Azofra. Por cierto que la señorita Pili ha sido la novedad de este año. Ella es la monitora de Educación Física que, todas las jornadas explica una tabla de gimnasia a las niñas, divididas en dos turnos.



30 días de sol

Y en la luz gris de este día hemos encontrado —¡dichosa ineptitud fotográfica!— más dificultades que las previstas para obtener el recuerdo gráfico de la visita al Campamento. Precisamente por eso esta foto, en la que todas quieren salir, sea un grupo juvenil y gozoso, rebotante de sonrisas en las peques, pero llena de fallos técnicos.

Claro que después de todo, tales fallos son lo de menos. Lo de más es el color moreno, sano, hermoso y el júbilo de estas señoritas en ciernes que han gozado de 30 días de sol en Las Colonias, en este venturoso verano de 1964.

