

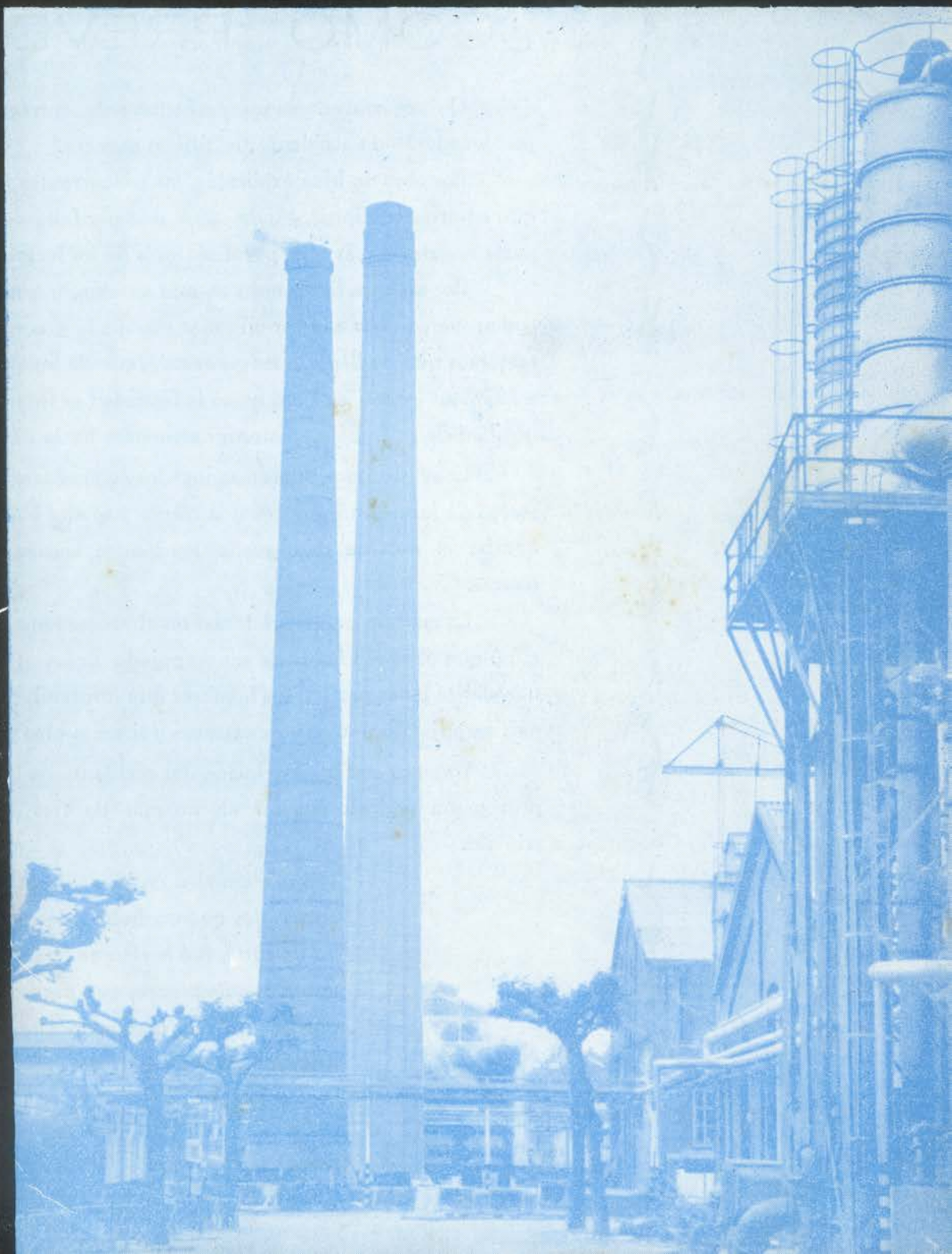

# LA FABRICA

Boletín Informativo de la Fábrica de Barreda de Solvay & Cie.



ABRIL  
1961

AÑO VII-N.º 70

538

## La Portada es...

Perspectiva de una de las avenidas de la fábrica, con el edificio de Cáustica a la derecha, a cuya fachada se adosa el entramado metálico de los condensadores.

Y al fondo, altivas, con su boca en casi perfecto paralelismo, las chimeneas de las baterías de potes. . .

### CONCURSO DE SEGURIDAD

## ¿COMO PREVENIRLO?

Quince contestaciones perfectamente correctas ha tenido nuestro planteamiento de accidente del último número.

Por algo no bien explicable, los concursantes han sido muchos menos que en otras ocasiones. ¿Acaso haya sido por falta de explicación clara por parte nuestra o más bien por desinterés de los lectores?

Por si fuera lo primero en esta ocasión, y como más adelante podréis comprobar, vamos a hacer aún más sencilla la pregunta, aunque mucho nos tememos que de llegar a mayores extremos de sencillez el concurso llegaría a términos infantiles. Pero como la finalidad es interesar a todos en la seguridad de su trabajo, gustosos caminamos hacia tal simplificación.

Como decimos, fueron quince los compañeros que han entrado en el sorteo de los cuarenta duros y la clásica papelita blanca que dió el ganador llevaba el nombre de Agustín Fernández García, del servicio de Ordenanzas.

La medida esencial a tomar en el suceso-tema era la del sentido común: que el vagón había de ser empujado única y exclusivamente desde uno de los lados por los dos hombres que intervinieron en la maniobra; jamás empujando uno por un extremo y tirando otro por el contrario.

Y vamos con la descripción del accidente de turno, cuya sencillísima prevención podréis escribir en no más de tres o cuatro palabras. Ocurrió así:

*«En una cantera un obrero, encargado de la carga de materiales que acababan de ser abatidos en el frente de un corte, fué herido en la cabeza por la caída de una pequeña piedra, que pese a su escaso tamaño, le produjo lesiones que incapacitaron al hombre para el trabajo durante varias semanas.»*



# Jurado de Empresa

## REUNION MENSUAL

Se celebró el día 21 de Abril. Presidió el señor García Nuevo y se hallaban presentes el Vicepresidente señor de la Calzada, el Secretario señor Enríquez y los Vocales señores Salas García, Calderón Real, Herrera Mora, Iglesias Quintana, Feijoo Ortega, Gutiérrez García, Pereda Cacho, Herrera Escalante, Díaz Castillo, Pisano Llacer y Alvarez del Manzano.

Se leyó, y fué aprobada, el acta de la sesión anterior.

### SEGURIDAD E HIGIENE

Como es habitual, los Vocales asistieron a la reunión de esta Comisión, estando también presente el Secretario General para España, señor Waleffe, quien saludó al Jurado y al Comité, haciendo resaltar la importancia de la Seguridad e Higiene y la atención que en la Admin. Central y en la Dirección General se presta a cuanto realiza el Comité de Torrelavega, cuyos esfuerzos tienen una gran expresión en el «índice de frecuencia», realmente bajo en relación con las demás fábricas.

La Comisión consideró cinco cuestionarios de accidentes del mes.

Se informó del índice de frecuencia del mes de Marzo que fué de 14 personal obrero y 11 obreros más empleados, contra 25 y 20, respectivamente, en el mes anterior.

Fueron resueltas 53 fichas en el tablero de actividad, las cuales corresponden: 10 a lugares de trabajo, 8 a lugares de tránsito, 11 a instalaciones eléctricas, 1 instalación mecánica, 5 a escaleras y pasarelas, 2 a losas y alcantarillas, 9 a defensas, 1 alumbrado, 2 vías, 2 varios y 2 limpieza y embellecimiento.

El Servicio informa con referencia a los asuntos planteados en la reunión anterior en este sentido:

Se ha terminado el trabajo y dispositivo para la limpieza del caracol de los hornos de cal; se ha echado macadán en los garajes de bicicletas y se va a dar riego asfáltico; se ha cursado una nota referente a la oportuna utilización de ayudantes en los tractores; que se instalarán los nuevos ascensor y montacargas en CB tan pronto se termine de desmontar la columna 21; que se planificarán los depósitos de agua potable de Sondeos; que se instalarán tubos de cobre en los pasos difíciles de la tubería de leñas; que se han repartido gafas para los trabajos en los Potes; que se ha hecho un plano de la propuesta de mejora de métodos para el montaje de proyectores; que se ha encargado a la Sociedad Monnoyer, con carácter de urgencia, el proyecto de la modificación y mejora del abastecimiento de agua a los cuartos de aseo; de que se ha ordenado el uso de cinturones de seguridad en la torre de Sondeos; de haberse encargado el Servicio Eléctrico de solucionar el problema y riesgo de los cortes de corriente; de que la localización de chatarra junto al edificio de Barrilería es meramente provisional; que se ha pasado nota del Servicio para que no se instalen tuberías en las bandejas de cables eléctricos sin conocimiento del Servicio y que será conveniente publicar en «LA FABRICA» los detalles de ciertos accidentes.

Diversos Vocales hicieron preguntas y ruegos referentes a la limpieza de secadores, a letreros de seguridad, a la ventilación del horno de cal n.º 1, a los guantes de protección del personal, a las zamarras de los conductores de carretillas eléctricas, a los trabajos con carbón en Manutenciones, a la fragua de Calderería, al alumbrado y limpieza del barrio de Quintana, al caballete de limpieza en el volcador de vagones y a los roperos del Patio.

### PLUS FAMILIAR

Concesión de los beneficios del Plus a una nieta de don Emilio San Emeterio Castañeda; a las madres políticas de don Jesús Aguayo y don Daniel Cobo Ibáñez y a un hijo, incapacitado para el trabajo, de don Bernardino Liaño San Miguel.

Informe del valor del punto para los dos próximos trimestres que será de 117 pesetas.

### RECLAMACIONES DEL PERSONAL

En las pendientes de sesiones anteriores se informó: Que fué ascendido de categoría el reclamante del servicio de Laboratorio; que está en trámite el ascenso a oficial de primera de un operario de Tuberías y que ha sido retirada la referente a antigüedad presentada por un operario de Engrase.

En cuanto a otra procedente de Calderería, los Vocales acordaron proponer a la Dirección el ascenso que reclama el solicitante.

En una nueva reclamación de un operario de Calderería, que dice haber hecho satisfactoriamente la prueba de suficiencia para oficial de tercera, el Ingeniero de Mano de Obra informa que está detenida, pues es necesario tener también en cuenta la plantilla, los aspirantes con mejor derecho, etc., etc.

### FONDO DE AYUDA AL PERSONAL

El Secretario da cuenta de haber sido entregadas las cantidades aprobadas en el mes anterior, por un total de 21.825 pesetas.

Para el mes de Abril se acordaron estos auxilios:

Enfermos de más de dos meses: Don Román Gutiérrez Sámano, don Alvaro Oreña Manterola, don Jesús Arciniega Noreña, don Manuel Gándara Samperio, don Adolfo Póo Díaz, don José San Emeterio Castañeda, don Juan J. Fernández Villanueva, don Manuel Herbosa López, don Domingo Blanco Conde, don José María Villegas Galván, don Manuel Herrera González, don José Manuel Seco Gómez, don Ramón Peláez Montes, don José San Emeterio Fernández, don Argimiro Sotelo Méndez, don Antonio Cabrero Gómez, don Manuel Rumoroso Rodríguez, don Adolfo Calderón Guerra, don Jesús Díaz Palacios, don Juan José Gutiérrez Ruiz, don Víctor Fraile Gutiérrez, don Paulino González Alustiza y don Antonio Díaz Díaz.

Enfermos crónicos: Don Salustiano Miera Alonso, don Fermín Pila Sáiz, don Víctor Haro González, don Francisco Cruz Balbontín y don Julio Gutiérrez Pérez.

De carácter extraordinario: Don Ramón Sánchez Cobo, don Eleuterio Fuentesvilla Cacho, don José Muela Quintana y viuda de don Bonifacio Sáiz González, siendo el total de estas ayudas de 22.475 pesetas.

En Ruegos y Preguntas la Presidencia atendió y tomó nota para ulterior decisión de lo referente a jornada intensiva, categoría de los conductores de los vehículos Euclid de Cantera, jubilación de empleados e intereses de préstamos para construcciones.

Finalmente, y atendiendo un ruego de visita de los Vocales a Cantera y Sondeos, la Presidencia propuso que la próxima reunión se celebre en la Cantera para después hacer una visita a la misma y posteriormente, y con el mismo fin, haya otra en Sondeos.



# NUESTRA DEMOGRAFIA.

## Nacimientos

Estos son los últimos registrados:

Un niño, Alfonso, hijo de los esposos don Manuel Quintanal Real, empleado del servicio de Sala de Estudios y doña Carmen Fernández Gómez.

Una niña, Valentina, hija de los esposos don José Luis García Mediavilla, del servicio de CS y doña María del Pilar Toca Fuentevilla.

Un niño, Vicente, hijo de los esposos don Vicente Coz Salas, empleado del servicio de Planning y doña Encarnación Pedreguera Coz.

Un niño, Demetrio-Enrique, hijo de los esposos don Venancio Enrique Haro Arrenal, del servicio de CS y doña Pilar González Cuevas.

Una niña, María Elena, hija de don Mariano Revestido Obregón, empleado del servicio de Expediciones y doña Pilar García Ingelmo.

Un niño, Faustino-José, hijo de los esposos don Faustino García Pérez, del servicio de Manutenciones y doña María García Gil.

Un niño, Andrés, hijo de los esposos don Andrés Parra Izquierdo, empleado del servicio Eléctrico y doña Ana María Mira González.

Una niña, Josefa, hija de los esposos don Federico Ceballos Fernández, del servicio de Carpintería y doña María González Gutiérrez.

Una niña, María Soledad, hija de los esposos don Antonio Bezanilla Zamorano, del servicio de Albañiles y doña Josefa Pereda Bolado.

Una niña, María-Jesús, hija de los esposos don José Pedraja García, del servicio de Cantera y doña Agripina Menocal García.

Un niño, Angel, hijo de los esposos don Angel Castillo Fernández, del servicio de Tuberías y doña Concepción San Miguel Díaz.

Una niña, María Begoña, hija de los esposos don Enrique Amenábar Fernández, del servicio de Manutenciones y doña Ana María García Ruiz.

Un niño, Angel, hijo de los esposos don Angel Cuevas López, del servicio de Electricidad y doña Miralagos García Ruiz.

Nuestra enhorabuena a todos estos matrimonios.

## Matrimonios

En Abril ha contraído matrimonio con la señorita María del Carmen Hoyuela Pondal, el compañero del servicio de Jardines, don Julio Díaz de Diago.

Nuestra felicitación.

## Defunciones

Enviamos nuestra sentida condolencia a los compañeros don Juan Herrera Mora, del servicio de Cantera, por el fallecimiento de su esposa; a don Juan López Cano; de Manutenciones, por el fallecimiento de su hija y a don Serafín Barrera Gómez, de Cantera, por el fallecimiento de su señor padre.

## PARA LAS UNIVERSIDADES LABORALES

La Dirección General de Mutualidades Laborales anuncia una convocatoria de 2.200 plazas para las Universidades Laborales de Córdoba, Gijón, Sevilla y Tarragona.

Estas plazas serán para los estudios siguientes:

1) Curso de orientación y selección (muchachos nacidos en 1948). 2) Curso de aprendizaje industrial y agrícola (nacidos en 1946 y 1947). 3) Curso de transformación de bachilleres elementales generales en bachilleres laborales elementales (nacidos en 1945, 1946 y 1947) 4) Bachillerato laboral superior (nacidos en 1945 y 1946).

Para solicitar estas plazas habrá que poseer alguna de estas condiciones: Ser mutualista o hijo de mutualista. Ser huérfano de mutualista fallecido en ac-

cidente de trabajo. Ser hijo de pensionista. Ser pensionista de orfandad.

En cualquiera de los casos será necesario justificar debidamente la edad en el momento de la presentación de la solicitud, presentación que se hará, por lo que se refiere a los encuadrados en la Mutualidad de Químicas, en las oficinas de la Delegación de ésta en Santander (Lealtad n.º 4). Cuando se pidan plazas de bachillerato laboral deberá entregarse el Libro Escolar o Certificación Académica.

Los plazos de presentación de instancias son del 26 de Abril al 20 de Mayo para los cursos de orientación y aprendizaje y del 21 de Mayo al 20 de Junio para los de transformación de bachilleres elementales y Bachillerato Laboral Superior.



# LA FABRICA *por dentro.*

## JUBILADOS

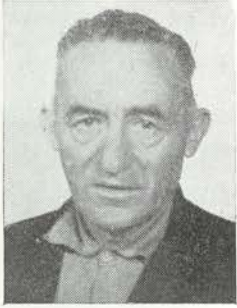

RAIMUNDO GONZALEZ BARAHONA  
41 años de servicios  
Carbonatación



CIPRIANO MORAN CUEVAS  
38 años de servicios  
Ajuste



RODRIGO HERRERA CASTAÑEDA  
35 años de servicios  
Ajuste

## MOVIMIENTO DE PERSONAL

**ALTAS**—En Abril se han registrado estas dos:  
Don Miguel Santamaría García, Especialista para Reparaciones y don Agapito Somavilla Fernández, oficial de 3.ª para el Servicio Eléctrico.

Sean bien venidos.

**BAJAS**—Las registradas fueron:

Don Francisco Payno Pereda, de Reparaciones, por despido, doña Marcela Bueno Arregui, de la Cantina Escolar, don Jesús Ansorena Gómez, de Reparaciones y don Manuel García González, empleado de Calderería, por jubilación.

## ANIVERSARIOS

En el curso de este mes ha cumplido 35 años de servicios en la Empresa don Vicente Palacios Palacios, de Embalaje.

Nuestra admiración por su laboriosidad y constancia.

## JUBILADOS

Llegados a la edad reglamentaria han pasado a situación de jubilados, don Manuel García González, empleado de Calderería que contaba con 49 años de servicios en la Empresa; don Jesús Ansorena Gómez, de Reparaciones y doña Marcela Bueno Arregui.

A todos les deseamos todo género de felicidades en esta nueva etapa de su vida.

## OBRAS

Las más importantes comenzadas en el mes son: Transformación a fuel-oil de la batería de pots núm. 7.

Reparación general de la albañilería del horno de Cal núm. 6 y colocación del conoide.

Cambio de botella del evaporador de doble efecto núm. 8.

Montaje de colectores provisionales y eliminación de obstáculos para el proximo montaje de lavadores de filtros y colectores entre extractor, lavador de filtros y filtro rotativo de carbono.

## DIVERSIDADES

Nuestra Agenda de viajes, registra este mes la visita del Sr. Waleffe, Secretario General de la DGE, y los viajes de los señores Piron y Calzada, Director e Ingeniero de Mano de Obra, respectivamente, a Barcelona, y del señor Borratxero a Tavaux (Francia).

## JUBILADO

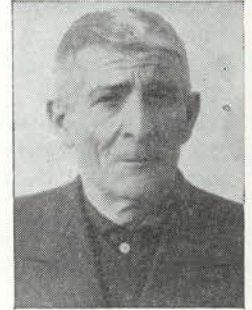

RAMON JOSE R. FERNANDEZ  
46 años de servicios  
Carbonatación

## VETERANOS

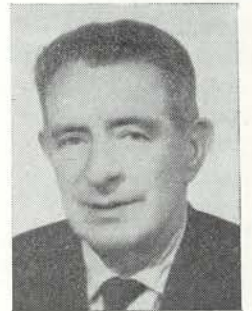

CESAR GONZALEZ GONZALEZ  
de CB  
con 40 años de servicios

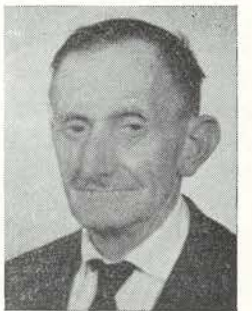

GERARDO SAIZ GOMEZ  
de Albañiles  
con 45 años de servicios

# LA COPE

redacta su página

## ¿Sabías que...

- ... en esta sección del pasado mes, se deslizó una errata "muy gordá"?
- ... se refería al valor de la mercancía depositada en nuestros almacenes?
- ... debía de decir, que este valor era de 138.000 pesetas por cada metro cuadrado?
- ... los socios nos vamos dando cuenta de las ventajas del Autoservicio?
- ... las ventas máximas en estos despachos correspondieron al 29 de Abril?
- ... en un día las ventas en el Autoservicio de Torrelavega fueron de 27.156 pesetas?
- ... corresponden a unas 1.700 pesetas por metro cuadrado de despacho?
- ... en Barreda se alcanzó la cifra de 33.938 pesetas?
- ... el total de ventas en el mes de Abril, al contado, fueron de 650.277 pesetas?
- ... se anunció repetidas veces que los artículos despachados en la Cooperativa son para el consumo exclusivo de sus Socios?
- ... se investigará el destino del consumo abusivo?
- ... por facilitar los Socios artículos a otras personas, se les puede dar de baja en la Cooperativa?
- ... los Socios debemos de evitar estos abusos para que no nos puedan ocasionar un gran perjuicio?
- ... es muy interesante conocer el artículo 37 de nuestros Estatutos?
- ... de los trece premios-regalo de los Autoservicios faltan por retirar CINCO?
- ... el número premiado fué el 151?
- ... los premios-regalo retirados les correspondieron a los siguientes Socios: Miguel Ortega Isla, de IBM; Jesús Alonso Blanco, de Cantera; Miguel Ruiz Fernández, del Taller Eléctrico; Joaquín Vargas Celiú, de GN; José Rodríguez Fernández, jubilado; Federico Gutiérrez Herrera, de GN; Andrés Bueno Jiménez, de GN; y doña Servanda Ibáñez Ruiz, jubilada?

# ORGANIZACION

Ya en meses anteriores hemos comentado los órganos de dirección de una Cooperativa, así como el primero de estos órganos que es la Asamblea o Junta General. Hoy quiero comentar lo que se refiere a la...

## JUNTA RECTORA

La Junta Rectora es elegida mediante votación por los Socios asistentes a la Junta General Extraordinaria. El artículo 37 de nuestros Estatutos dice: La Junta Rectora representa a la Sociedad, en nombre y como mandataria de ésta, ejecuta todos sus actos, por consecuencia la Sociedad es la única responsable de ellos y no la Junta ni ninguno de sus individuos, a menos de haber obrado con notoria malicia o negligencia, separándose de lo establecido por este Reglamento.

De todas formas esta Junta será responsable de su gestión ante el Estado, de acuerdo con lo señalado en el artículo 26 de la Ley de 2 de Enero de 1942.

Visto este artículo quisiera señalar que para ser eficaz el gobierno de una Cooperativa, se exige de una manera especial la presencia y unión ilusionada de todos sus asociados.

A todos compete la formulación de ideas, objetivos y proyectos capaces de encender una ilusión, de ponerlos en marcha hacia su conquista, de esta suerte todos comprenderán de verdad que lo alcanzado es obra suya y como tal lo defenderán hasta obtener una cosa perfecta que sea una expresión directa del criterio general.

Para conocer si los Socios aprueban y comparten el gobierno de ella, es indispensable que sus rectores tengan una auténtica opinión de los socios, pues no puede considerarse nunca una Sociedad bien regida, sin saber el grado de asentimiento que los Socios otorgarían a unas determinadas realizaciones.

Para que los Socios se sientan solidarizados con las actividades de gobierno de sus rectores es preciso que no se sientan distantes de ellos, sino que deberán estar presentes en su acción rectora.

No queda sino señalar lo beneficioso que sería para la Cooperativa que todos sus Socios supiéramos el contenido de los Estatutos porque ha de regirse la Sociedad; de esta manera cada cual sabría la manera de actuar y no se verían sorprendidos cuando se ven arrastrados, de manera poco correcta, por aquellos que dicen saberlo todo y sin embargo la entienden como un comercio particular, sin amor, sin ilusión por nuestra Cooperativa que tantos beneficios podría reportar a sus Asociados si, como dice más arriba, estuvieran presentes en la acción de la Junta Rectora.

UNO DE LA JUNTA RECTORA

# NOTAS del MES

## Para ir a las Colonias

Al igual que todos los años, en este de 1961 se establecerá en La Dehesa, la Colonia Escolar.

Podrán solicitar la concurrencia a la misma todos los hijos o hijas de obreros y empleados que en 30 de Junio hayan cumplido los 8 años y no lleguen a los 13.

Para solicitar plaza bastará pedir al listero respectivo una FICHA SANITARIA, hacerla llenar por el médico de cabecera y presentarse con ella y el niño o niña solicitante en el Hospital, en las siguientes fechas:

Lunes, 22 de Mayo, los hijos de obreros que tengan número de matrícula del 1 al 500.

Martes, 23 de Mayo, los hijos de obreros con el número del 500 al 1.000.

Miércoles, 24 de Mayo, del 1.001 al 1.500.

Jueves 25, restantes obreros y los empleados.

El reconocimiento comenzará a las tres de la tarde de cada uno de los días señalados.

## Concurso Fotográfico

La Agrupación de Fotografía Solvay de nuestra fábrica, anuncia su III Salón de Fotografía, que en este caso será, al mismo tiempo, I Inter-Fábricas Solvay.

Estará reservado este concurso a todo el personal de nuestra Sociedad en las distintas fábricas de los diversos países y nuestras filiales. También podrán participar los familiares, en primer grado, de este personal.

El tema será libre, en blanco y negro e ilimitado el número de obras a presentar por cada concursante. Las fotos, sin montar, tendrán un tamaño mínimo de 18 x 24 y máximo de 30 x 40 cm.

Cada obra llevará un título, distinto para cada una y un lema idéntico para todos los trabajos del mismo autor. Este lema figurará en el exterior de un sobre cerrado que contendrá la indicación de los nombres, apellidos y dirección del autor.

Los trabajos se admirarán hasta el 1 de Julio, y los premios consistirán en medallas y lotes de material.

## Santa María de Barreda

El día 28 de Mayo es la festividad de Santa María de Barreda.

Quisiéramos haber dado aquí el programa completo de festejos, pero los trabajos de la Junta del Casino, organizadora de los festejos, todavía no han llegado al punto necesario para la confección de un detalle completo de actos.

Sí podemos adelantar que todo comenzará el día 27 para terminar el 1 de Junio, día del Corpus Christi.

Los festejos no variarán sustancialmente con respecto a los de otros años, pero es posible que haya la novedad de unos festivales taurinos a celebrar en una plaza portátil, perteneciente a una Empresa taurina montañesa, que sería inaugurada en Barreda.

## Nuevos Documentos

En breve serán entregados al personal los nuevos DOCUMENTOS DE AFILIACION al Seguro Obligatorio de Enfermedad.

Estos documentos vienen dentro de una carterita de plástico, en la cual hay un departamento libre que está destinado para colocar en él el DOCUMENTO DE ASISTENCIA DEL ASEGURADO que fué entregado a los interesados a principios de año.

La presentación de ambos documentos es indispensable para solicitar cualquier prestación o servicio del Seguro.

## Si te casas...

El Instituto Nacional concede sus conocidos Premios a la Nupcialidad a todo trabajador que reúna estas condiciones:

Haber abonado las cuotas de los Seguros Sociales correspondientes a doce mensualidades dentro de los tres años anteriores a la solicitud y que en la fecha de presentación de ésta sean trabajadores en activo.

Ser solteros o viudos.

Que en la fecha del matrimonio el productor no haya cumplido 40 años y 35 si se trata de productora.

Que los ingresos, líquidos, por renta de trabajo, sumados los de ambos contrayentes, sean inferiores a 24.000 pesetas anuales y superiores a 6.000

La solicitud será hecha mediante impresos oficiales que pueden pedirse en la Hoja de Pago y la presentación habrá de verificarse, necesariamente, en el mes anterior a aquel en que se vaya a celebrar el matrimonio.

Cada premio de Nupcialidad asciende a 3.000 pesetas y el plazo para hacerle efectivo será de tres meses contados a partir de la fecha en que el solicitante haya sido notificado de la concesión. El Libro de Familia es el documento que se exige como prueba de la celebración del matrimonio.

La Mutualidad de Industrias Químicas también concede una subvención en los casos de matrimonio. Esta es de mil pesetas y está condicionada a que el trabajador no haya cumplido 60 años y tener un período de carencia de seficientos días, lo que quiere decir que haya estado inscrito, antes de la boda, durante ese tiempo, en cualquier Mutualidad.

# LAS MINAS DE POTASA DE SURIA

**S**I bien es verdad que el hallazgo de potasa en los valles del Llobregat y del Cardoner no se debió a la casualidad, no es menos cierto que buscando sal los prospectores encontraron el yacimiento de Suria, considerado como uno de los más importantes del mundo.

La sal de Cardona era conocida hacía siglos y la posibilidad de presencia de potasa por estos parajes pudo ser sospechada por algún ingeniero español, pero nadie se ocupó de ello.

Suria, y sobre todo Cardona, se encuentran sobre anticlinales que empujaron hacia la superficie las profundas capas de sal, de potasa y de sosa, precipitadas en el fondo de viejos lagos salados, desecados y desaparecidos hace millones de años... No es pues extraño que la sal fuera conocida y explotada en Cardona desde la más remota antigüedad, como señaló Plinio.

A finales del siglo pasado esta sal de Cardona, era muy apreciada, particularmente en Africa, y era objeto de un comercio muy activo; se expedía, por Manresa, en forma de pequeños bloques, a lomos de caballerías o por medio de carretas que circulaban sobre una carretera muy mala.

Seducido por la posibilidad de ahorrar la mitad del camino de Cardona a Manresa, un traficante de sal, Juan María José Renafo Macary, de Florencia, prestó atención a un hombre que, casualmente, le habló de la existencia de sal en Suria.

Después de sondeos positivos, Macary obtuvo, el 7 de Enero de 1910, una concesión minera, la "Roumanie", para explotar los yacimientos de sal. Abrió un pozo sobre el anticlinal y... se encontró con una capa de carnalita que creyó era sal de mala calidad.

El hecho de que la sal no aflorara, como en Cardona, obligó a Macary a continuar profundizando y así descubrió un yacimiento de potasa de gran calidad. Pronto los sondeos se extendieron a toda la región y, naturalmente, a la de Cardona que estaba favorecida por la presencia de un gran anticlinal.

Cuando esta primera fase de búsqueda y orientación hubo pasado, Macary hizo legalizar sus concesiones mineras "Bordalaise", "Saladite" y otras, y después con dos socios, Viader y Lemonier, fundó una compañía de productos químicos que bautizó con el nombre de "Bordalaise"; sin embargo pronto hubo de buscar un apoyo más poderoso y en tal momento intervino la Sociedad SOLVAY & Cie.

Como siempre, los comienzos fueron difíciles y los pioneros conocieron condiciones de

trabajo sumamente duras: alojamientos en barracas de madera, clima duro y todo sin organizar.

Después de un marasmo debido a la guerra de 1914-1918, renacía la actividad y los trabajos de profundización fueron reanudados al mismo tiempo que se construía un ferrocarril entre Suria y Manresa. Apareció entonces a unos treinta metros una masa de agua que obligó a realizar numerosos trabajos, principalmente la inyección de cemento.

El 25 de Septiembre de 1920 la actual Minas de Potasa de Suria S. A. fué fundada por las aportaciones de SOLVAX & Cie. y de la Bordalaise. Aún cuando en 1924 la explotación de la mina estaba ya comenzada, hasta después de la guerra de liberación de 1939 no llegó la fase de real desenvolvimiento. Desde entonces la producción sigue una marcha ascendente y la mina exige su expansión para atender a la agricultura, ávida de potasa, y al creciente desarrollo de los mercados.

Han sido abiertos otros dos pozos y una nueva instalación de flotación será puesta muy pronto en marcha.

La producción alcanzó las 140.000 toneladas en 1959 con una plantilla un poco superior a las 1.000 personas.

J. M. PLANS

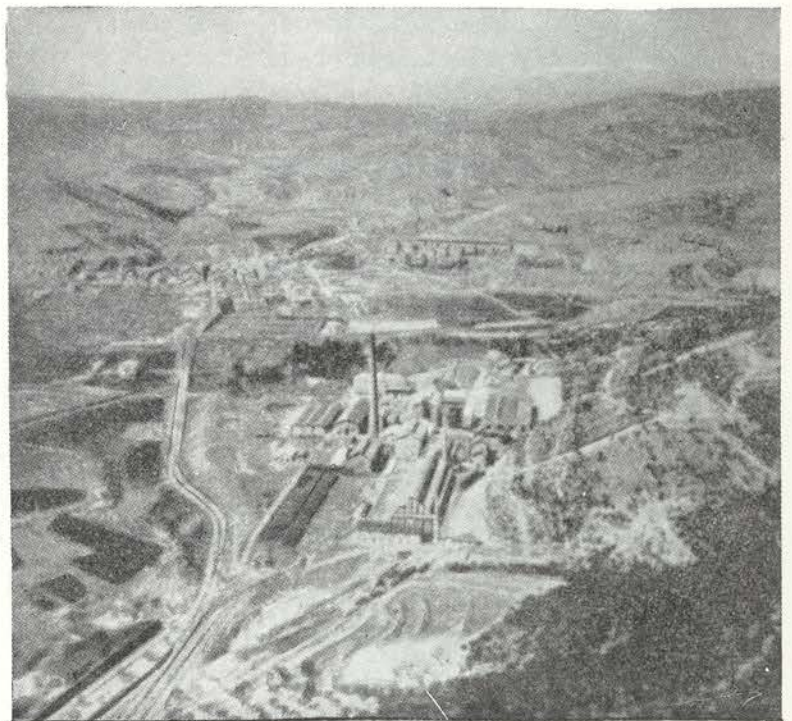



## LA NUEVA SUBESTACION DE INTEMPERIE DE 55 KV

La ampliación de nuestra fábrica que se viene realizando desde hace tiempo, trajo consigo la de nuestras instalaciones electrolíticas y, naturalmente, un mayor consumo de energía eléctrica, parte del cual era suministrado, a 12.000 voltios por la Electra de Viesgo a través de dos líneas y una subestación transformadora que, por las causas mencionadas iba resultando insuficiente.

Por esta razón al aumentar el consumo y poder conseguir un transporte más beneficioso dado el aumento de potencia, hubo necesidad de realizar un tendido eléctrico a una tensión muy superior (55.000 voltios ahora contra 12.000 anteriormente) y, por consiguiente, proyectar y construir una subestación en la que se transforme esta tensión de 55 KV en los 12 kv utilizables en las diversas instalaciones de fábrica.

Técnicamente lo más indicado según las últimas directrices de la técnica, era una subestación de intemperie.

La instalación consta de dos transformadores trifásicos de una potencia de 8.000 kva cada uno. Están equipados con sus correspondientes aparatos de protección, medida y maniobra.

El mando de estos transformadores se realiza a distancia, desde una caseta en la que, además, van instalados los equipos de medida y facturación, así como los de alarma y protección.

También hay allí un cuadro sinóptico con señalización luminosa de la situación de los transformadores y de sus aparatos de maniobra, junto con la correspondiente batería de acumuladores, que tienen por finalidad

independizar el mando de disyuntores y seccionadores y, al mismo tiempo, alimentar el alumbrado de socorro de la subestación.

Es decir, desde esta caseta se puede controlar con toda comodidad, el estado de carga de cada transformador, la tensión de alimentación, la de salida y toda anomalía en su funcionamiento queda señalizado, automáticamente, en el panel de control.

Como ya hemos señalado, con la única y simple maniobra que supone el pulsar un botón, se verifica, desde lejos, la conexión de un transformador a la red, cosa muy conveniente dado el peligro que supone la proximidad de tensión tan elevada.

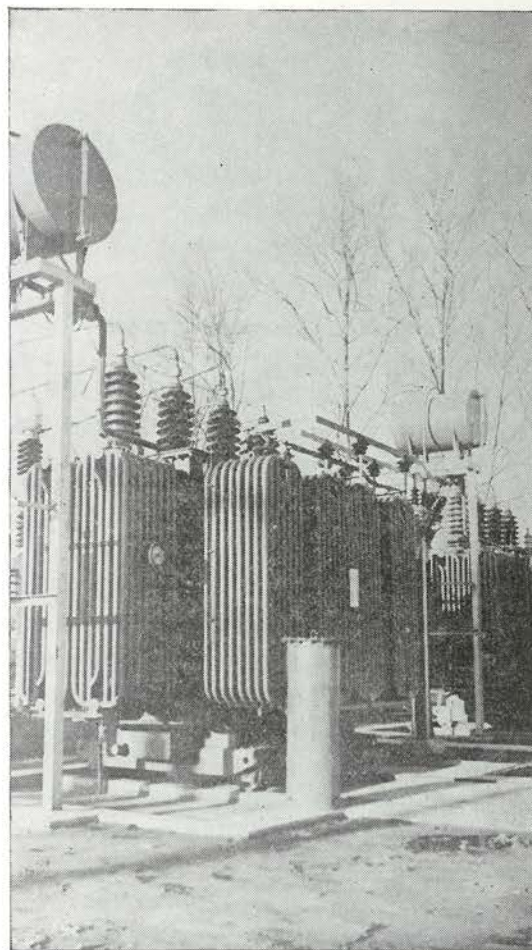

Estos son los transformadores de 8.000 kw (en un aspecto parcial) con los respectivos depósitos de expansión de aceite situados sobre esos altos soportes metálicos.

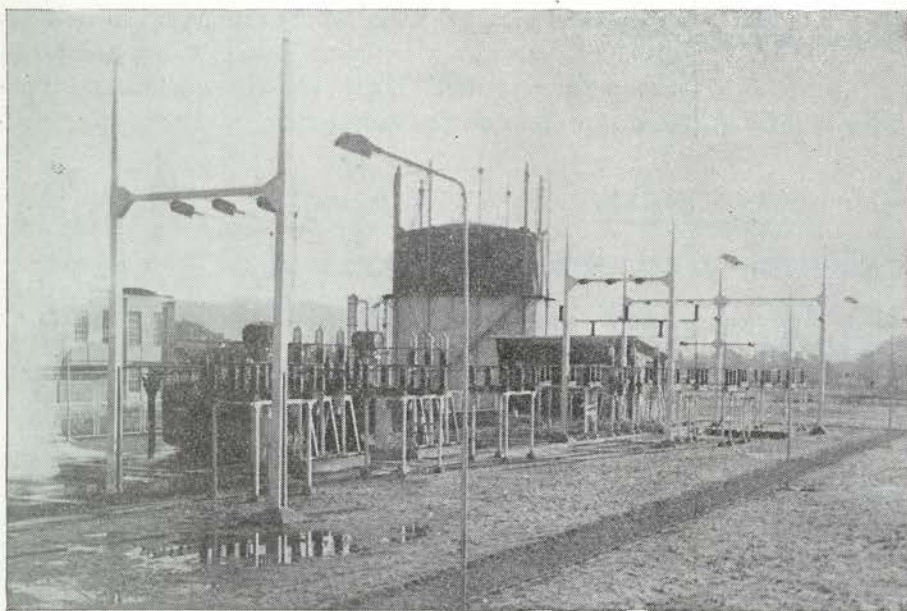

Una vista general de la subestación con sus pórticos para el tendido aéreo, los transformadores, los aparatos de maniobra de éstos y, al fondo, la caseta de control y medida,



# Deportes



## EN LA OLIMPIADA DEL TRABAJO

Formando parte de la representación regional de Educación y Descanso, que participó en la gran Olimpiada de Trabajo, varias de nuestras secciones del Grupo de Empresa estuvieron presentes en la magna concentración deportiva desarrollada en Madrid durante la última semana de abril.

La actuación de nuestros muchachos puede resumirse así:

**BALONMANO** = Excelente papel el de nuestro siete, campeón provincial, que se enfrentó a los considerados más fuertes de la competición (con la única excepción de Madrid) realizando buen juego y ocupando, al final, un cuarto puesto.

Jugó primero la eliminatoria en un grupo de tres, clasificándose con una victoria sobre Pontevedra por 13-10 y otra sobre Alicante por 12-5 y una derrota ante Palencia con el tanteo de 7-13.

Habiendo llegado a finalistas Palencia y Madrid, disputó los lugares tercero y cuarto a Barcelona. Los catalanes, más veteranos, con mejor clase y con algunos jugadores de primera categoría nacional, ganaron por 16-9, apropiándose del tercer puesto y dejando a los nuestros el cuarto.

La clasificación general situó a Palencia como campeón, seguido (por este orden) de Madrid, Barcelona, Santander (Solvay), Alicante, Valencia, Córdoba y Pontevedra.

Los jugadores que alternaron en todos estos encuentros fueron: Castrillo, Vaile, Carpena (F.), Campo, Portilla, Tino Fernández, Carpena (M.), Bolzoni, Augusto y Pedregal.

**MONTANISMO** = La Agrupación de Montaña y

Esquí ostentaba la representación regional y desplazó una patrulla formada por Del Valle, Herrera, Cruz, Pérez B. Hernando y Cantero.

Habían de tomar parte en una prueba de regularidad que constaba de tres marchas o etapas.

La primera desde la Losa, en la provincia de Segovia, hasta Navacerrada; la segunda de Navacerrada a San Rafael y la última partía de este último lugar para terminar en el Valle de los Caídos.

En conjunto fué una marcha dura, pero excelente, en la que nuestros montañeros mostraron gran espíritu y buenas cualidades.

No muy duchos en esta clase de pruebas de regularidad, en la primera etapa cometieron un error de cálculo en los tiempos, adelantándose en mucho al previsto para la primera patrulla, siendo descalificados, pero continuando el resto de las etapas empujados por su deportivismo, prefirieron seguir en la brecha a descansar en Madrid cómodamente hasta el día de la concentración en el Estadio como hicieran otros equipos. Ello mereció sinceros elogios y además, por el desarrollo del resto de la prueba, demostró que sin aquel error nuestra patrulla podría haberse clasificado entre las tres primeras.

**CICLISMO** = El Grupo contribuyó a la selección provincial con la aportación de un corredor, Fernández Macho, quien individualmente se clasificó bien (32 entre 83 participantes) y aún lo hubiera hecho muchísimo mejor si en la primera etapa no sufriera un pinchado, a sólo dos kilómetros de la meta, cuando en unión del madrileño Martín se había adelantado al pelotón con más de dos minutos.

### FUTBOL

## Término del Oficial y comienzo del Laboral

*Sin pena ni gloria, con una modesta séptima posición, terminó el Barreda Balompié el campeonato regional.*

*En los últimos tres encuentros de la ronda, el equipo sostuvo, tozudo, su línea de irregularidad y tras una incomprensible derrota en Barreda, por 3-0, frente al entonces semicolista Reinosa, machacó por seis a cero al corajudo Cayón. El otro resultado, en Nueva Montaña y ante los de Altos Hornos, también fué adverso: por cuatro a uno.*

*Ha sido enteramente gris y triste el paso del Barreda por la Primera Regional en esta temporada 1960-1961.*

*Esperemos que la próxima, aún lejana, las cosas sean más felices.*

*Terminado el fútbol oficial comienza ahora lo que pudiéramos llamar fútbol laboral.*

*La Delegación Comarcal de la Juventud pondrá en*

*marcha un campeonato reservado a los aprendices de las factorías de la zona.*

*Junio con un equipo de Solvay participarán otros de Forjas de Buelna, Real Compañía Asturiana, Soldevilla, Sniace y Talleres Obregón.*

*Se jugará por el sistema de Liga a una sola vuelta y durante el mes de Junio.*

*Este torneo ha impuesto el retraso en el comienzo del V Campeonato por Departamentos, que se está preparando, para ser iniciado y liquidado en las cuatro semanas del mes de Julio.*

*Los Delegados de las dependencias que piensen participar en el mismo, pueden ir tomando sus medidas, pues, muy pronto, antes que termine Mayo, se celebrará la habitual reunión para en ella determinar todas las condiciones en que se desarrollará la competición.*

## ESQUI

# FINAL DE UN CAMPEONATO

El primer domingo de este Abril, las pistas de la Cuenca del Créé, en las proximidades de nuestro Refugio, volvieron a rebrillar con los colorines de los atuendos de los esquiadores del Grupo.

Se celebró en tal fecha la segunda y final jornada de los campeonatos sociales.

Una prueba titulada «Libre» agrupaba en la misma pugna a todos los practicantes sin distinción de sexos ni edades. Estaban allí todas las chicas, los pequeños y los esquiadores.

Fue la carrera un descenso, de unos 800 metros de longitud con 16 puertas, varias de las cuales ofrecían grandes dificultades y pusieron a prueba la habilidad de los participantes.

Buen tiempo y excelente nieve enmarcaron la brillante jornada.

Mimí Zemb se resarcio de la poca fortuna que habia tenido ocho días antes en su categoría y fue una brillante vencedora con estupendo estilo y con un magnífico tiempo.

Pérez del Valle también hizo un buen descenso, pero una inexplicable detención a escasísima distancia de las banderas de meta, le llevaron al cuarto puesto, que pudo haber mejorado sin esa circunstancia citada.

La vencedora, Mimí Zemb, hizo un tiempo de 56 segundos y 4 décimas y los restantes lugares los ocuparon: 2.º L. Pérez Barca, 3.º A. Carranceja, 4.º J. Pérez del Valle, 5.º José Herrera, 6.º E. Zemb, 7.º Rafael Muela, 8.º Danny Zemb, 9.º F.A. del Manzano, 10.º M. C. del Río, 11.º Sra. de Zemb, 12.º Covadonga G. Nuevo, 13.º J. Rodríguez, 14.º E. Marañón, 15.º Raquel P. Cianca, 16.º Sra. de Marañón, 17.º A. Fernández, 18.º Rosa Marañón.

Los pequeños tuvieron también sus concursos. Fueron dos descensos con cuatro puertas, sobre unos cien metros y con estos resultados:

PRIMERA PRUEBA: 1.º Danny Zemb en 18 segundos 3 décimas, 2.º R. Marañón, 3.º F. Borratxero, y 4.º M. Borratxero.

SEGUNDA PRUEBA: 1.º Danny Zemb en 17 segundos 8 décimas, 2.º J. C. Rodríguez, 3.º R. M.ª Marañón, 4.º R. T. Herrera y 5.º P. Luis Conde.

Y con el final de esta clasificación social, la temporada se dió por terminada... a la fuerza, pues si bien aún hubo nuevos visitantes en el Refugio, la nieve se fue alejando y alejando hasta despedirse definitivamente hacia otra temporada.

Sí, terminó la nieve y comienza el montañismo.

## AJEDREZ

# EL SOCIAL

El día 22 de Mayo se iniciará la primera ronda del Campeonato Social de Ajedrez en sus dos categorías, primera y segunda.

De un año a otro ha aumentado el número de

practicantes y en esta ocasión la cifra de inscritos ha crecido sensiblemente.

En la primera categoría son 14 los que van a disputar el título y en la segunda 17.

## BOLOS

# LIGA Y CONCURSOS

Tres victorias y dos derrotas es el balance del equipo de nuestra Peña Bolística en los cinco primeros partidos de Liga jugados durante el mes.

Comenzó la cosa en Mogro con una victoria por cuatro a dos sobre la partida de aquel pueblo y continuó en Barreda con un rotundo 5 a 1 ante la Peña de Torrelavega.

Una semana más tarde, precisamente el día 16, los del Alcázar de Santander fueron presa fácil para los nuestros que se alzaron, en el corro del Casino, con el claro éxito de 6 a 0.

Pero a la semana siguiente los de San Diego, de Cabezón, vinieron a nuestra bolera y se llevaron los dos puntos con cinco chicos ganados y uno perdido.

Y por último, los de Peñacastillo, que jugaron excelentemente en su feudo de la antigua Casa Miera, nos infligieron la segunda derrota por 4 a dos.

Está este año muy interesante la Liga y a buen seguro que los nuestros harán un gran papel en ella.

El Concurso de Santa María de Barreda comenzará el día 5 de Junio, cuando hayan terminado los festejos. Habrá que jugarse en las condiciones que ya son de tradición, es decir, por parejas integradas por vecinos de Barreda o productores de la fábrica, sin que medie el hecho de estar o no federado. Las inscripciones pueden hacerse en el Casino, hasta el día 3, fecha de cierre.

Lo que se ha retrasado esta vez, hasta el día que sea señalado, pero que podemos adelantar será tras la terminación de la Liga oficial, es el Concurso de ases. Este alargamiento se debe al deseo de que sea una jornada completa de bolos con competición de veferanos durante la mañana y ases por la tarde, en el día que se designe.

Y como última nota, la de la Liga por Departamentos, que comenzará al término del Concurso de Santa María. Para primeros de Julio con toda seguridad.



EL MEDICO ESCRIBE...

# Primeros socorros en los accidentes de la carretera

Por el Doctor AZOFRA

El problema de los accidentes de la carretera va agravándose de tal forma que, en los países civilizados, están llegando a ser la principal causa de mortalidad y de morbilidad. Esto se debe al aumento progresivo de los vehículos motorizados y de las velocidades que éstos pueden alcanzar y a la frecuencia con que se infringen las "Normas del Código de Circulación", tanto por los conductores como por los peatones y ciclistas.

Como ejemplo comparativo entre su importancia y el esfuerzo de prevención realizado, señalamos que, en 1959, se declararon en Francia 1.650 casos de poliomielitis y 10.000 muertos por accidente de la carretera.

Estas cifras son bien elocuentes. Está claro que hay que aumentar los medios para prevenir la poliomielitis; pero aún está más claro que es preciso aumentar más, mucho más, las medidas que tiendan a evitar los accidentes de la carretera. Es necesario, pues, que todos y cada uno cumplamos a «raja tabla» las normas del "Código de Circulación". No basta con ser uno prudente, es preciso que los demás también lo sean.

\* \* \*

Bajo el punto de vista médico, consideramos fundamental los primeros socorros que se prestan a la víctima. Hechos correctamente, pueden salvar la vida de muchos heridos o, al menos, aminorar las consecuencias de la lesión.

En este sentido, consideramos de gran interés divulgar la comunicación presentada por G. LARTIGUE a la "Reunión de Médicos Europeos sobre accidentes de la carretera", que organizó en París, en junio de 1960, el "Automóvil-Club de Francia" y en la que tomaron parte 47 médicos de Alemania, Bélgica, Dinamarca, España, Francia, Italia y Suiza. Comunicación que puede resumirse en los puntos siguientes:

1.º *Caja de Socorro*—Todo vehículo debe de ir provisto de un pequeño botiquín de urgencia puesto en lugar fácilmente accesible (Mínimo un garrofe y vendas).

Pues si es indiscutible, que en el momento del accidente, se echa de menos la presencia de un Médico, también es cierto que él precisa disponer de los medios necesarios.

2.º *Cuidado al mover al herido. Peligro de lesiones en vértebras cervicales*—En los accidentes de carretera

son muy frecuentes las lesiones en las vértebras del cuello, y esto implica el peligro de que se produzcan complicaciones medulares mortales al arrastrar al herido para sacarlo del coche o durante su transporte.

Para prevenirlas, es necesario que una persona mantenga rígida la cabeza, tirando de ella para inmovilizar la nuca, y esta inmovilización debe mantenerse en la ambulancia hasta que el herido llegue al hospital y se haga cargo de él el traumatólogo.

3.º *Respiración artificial inmediata en caso de muerte aparente*—La pérdida del conocimiento unida al paro reflejo de la respiración, hacen creer con frecuencia que el herido ha muerto a consecuencia del golpe, y sin embargo, muchas veces, se trata sólo de un caso de muerte aparente que puede salvarse si procedemos a hacerle la respiración artificial sin pérdida de tiempo.

Siempre que sea posible, elegir el método de Holgen-Nielsen que permite *colocar al lesionado tumbado sobre el vientre* (Ver «LA FABRICA» de mayo de 1960.)

4.º *Hacer la evacuación de la víctima en posición latero-ventral (No tripa arriba) y con vigilancia constante*—Siempre que exista una pérdida del conocimiento o un estado de semi-inconsciencia, es preciso NO poner al herido en posición dorsal, pues hay el peligro de asfixia por la caída hacia atrás del maxilar inferior o de la lengua o por la aspiración de materias vomitadas.

Por esta misma causa de una agravación imprevista y posible asfixia, es necesario que haya una vigilancia constante, hasta que llegue al hospital, para que se le presten los auxilios precisos.

Caso de aplicarle la "respiración artificial boca a boca" como método de urgencia, no olvidarse de *poner la cabeza en hiper-extensión* y tirando del maxilar inferior hacia arriba, pues de otra forma queda bloqueado la entrada del aire.

5.º *Transportar inmediatamente al herido a un hospital siempre que exista la menor duda de si está vivo o muerto, y desde el primer momento hacer la respiración artificial.*

No olvidarse de que son muchos los que mueren por no auxiliarlos creyendo que ya estaban muertos. Vale más llevar a un muerto al hospital que dejar morir a un herido en la carretera.

# Tambien tenemos

# \*HUMOR\*

por: P. Lázaro.



V-3-M-1

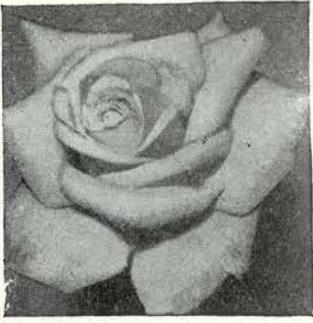

## Consejos a los amigos de las flores

**N**ADA mejor se encuentra que iniciarlos por la ROSA, y a que ésta es considerada como la reina de las

flores y en todos los tiempos y jardines del mundo tiene el rosal preferencia. Sus encantos y sus bellezas han sido alabados y glosados por innumerables poetas.

Una idea nos da la preferencia de las rosas nos la da una estadística de Francia que indica que en el último año se vió aumentada su venta en tres millones de plantas, así como en Norteamérica en 30 millones.

Nos encontramos con que buscando todos el máximo rendimiento de las cosas, el rosal adaptado a nuestro tiempo se acoge a todas estas exigencias, productividad, economía, ahorro, etc., gracias al inagotable trabajo de nuestros obtenedores de rosas.

Innumerables son las variedades y especies de rosas, que no vamos a detallar, pero sí el principal procedimiento de multiplicación que es por medio de patrones e injertos de escudete o yema.

La multiplicación por estaquillas no suele producir plantas tan vigorosas como por injertos, pues se puede asegurar que plantas de doce años, obtenidas por estaquillas, tienen un desarrollo similar a los injertos de tres o cuatro años.

La multiplicación por semillas es obligada para los rosalistas cuando pretenden obtener nuevas variedades.

Bueno sería detallar el cultivo del rosal y la preparación del terreno para su plantación, pero citaremos los cuidados propios de este tiempo:

### RIEGOS

Se deben extremar los cuidados de riego cuando la planta es joven, o sea en su primer año de vida, pues ésta necesita riegos frecuentes y abundantes que faciliten el buen desarrollo de su sistema de raíces riegos que deben ser más numerosos desde que empieza a brotar la planta hasta terminada la floración.

Para facilitar el riego es muy práctico hacer una pequeña cavidad alrededor de cada rosal y así el agua queda allí estancada y va filtrándose en la tierra.

Los riegos pueden efectuarse indistintamente por la mañana o al atardecer pero nunca durante las horas de sol.

También es aconsejable regar alguna vez todo el follaje de los rosales con cierta presión pues así se limpian de polvo las hojas, por lo que respirará la planta mucho mejor.

### ENTRECAVADO

Conviene, tan pronto como la tierra se haya secado lo bastante, entrecavar el suelo con objeto de que no se forme en la superficie una costra dura, así se hace posible que el aire penetre en la tierra y se consigue que la humedad no tenga tendencia a subir a la superficie; al mismo tiempo se aprovecha para quitar las malas hierbas que crecen entre los rosales.

### OBSERVACION

A las plantas jóvenes es muy conveniente respetarlas su primera floración si se desea formar buenas plantas. De querer conservar las floraciones como ele-

mento decorativo es imprescindible cortar siempre las flores que se vayan marchitando, procurando queden unas cuatro o cinco yemas de hoja en la base del tronco; de esta forma se facilita la ampliación de la planta que seguirá brotando y podrá dar más flores.

Como generalmente todos los rosales que se injertan proceden de silvestres, deberá ponerse especial cuidado en suprimir los falsos brotes que absorben la fuerza del rosal. Estos brotes salen en la base de los rosales y brotan por la parte baja del injerto y se distinguen por la diferencia de sus hojas, que son muy estrechas, sus tallos muy erguidos y con mucha espina, siendo por tanto muy fácil distinguirlos y se cortarán cuando aparezcan.

### ABONO

La mejor clase de abono para el rosal es estiércol de vaca bien descompuesto, que se extenderá entre los rosales y luego se cava para incorporarlo a la tierra. Esta labor debe hacerse cuando los rosales inicien el crecimiento, que será aproximadamente de Enero a Marzo.

También es de buen resultado regar cada quince días, cuando estén en pleno crecimiento, con abono líquido animal, que se prepara de la siguiente forma: En un recipiente cualquiera se mezcla abono de vaca, gallina, cerdo, paloma, etc. en la proporción de un kilo por 20 litros de agua, se remueve bien el contenido y se deja en reposo 48 horas, una vez separada la capa espesa que se habrá formado en la superficie, el líquido resultante se aclara con agua hasta que tome un color parecido al té claro, con el que se regarán los rosales.

### PLAGAS Y ENFERMEDADES

Entre los insectos más dañinos citaremos el "Pulgón verde" que vive apiñadamente en los capullos del rosal y extremos de los brotes tiernos, la «Getonia dorada» que ataca los órganos reproductores del rosal, destruyendo también los pétalos de la rosa.

Para combatir estos insectos pueden aplicarse productos que hay a la venta en los establecimientos del ramo como Ortho malatión, Agronexas, D.D.T., etc., siendo su forma de aplicación la que se aconseja en cada producto.

Entre los hongos con el que más cuidados se necesita es con el «Blanco del rosal» (Oidiun) y se distingue por una especie de polvo blanco que cubre las hojas a la vez que se presentan algo recogidas.

Este hongo suele aparecer cuando el rosal está creciendo o dando flor y el tratamiento es un espolvoreo de azufre cada quince días, aplicado siempre por las mañanas a fin de que se adhiera a las hojas aprovechando la humedad de la misma.

Este tratamiento se alternará con otro a base de pulverización líquida de las hojas con una mezcla de: Sulfato de cobre 2 kgs. Cal viva 1 kg. y agua 100 litros.

Y para terminar, citaremos aquellas palabras de don José María de Pemán:

"El encanto de las rosas es que siendo tan hermosas no conocen que lo son".



# La página de todos.

## Aniversario

Por San Pedro de 1960 celebrábamos el comienzo de otro verano cargado de ilusiones. Un verano que nos disponíamos a coronar con el desarrollo de los proyectos más optimistas del mejor período de nuestra preciada existencia.

Pero nuestros actos eran inconscientes. Servían de instrumento a un poder intangible que iba a plasmarse en algo que haría cambiar nuestros planes. Si lo habitual en nosotros era el baño matutino y en grupo, ¿por qué este baño solitario de la tarde? Y si esperábamos la pelota para jugar el deseado partido ¿por qué llegó con esos minutos de retraso causantes de la iniciativa del baño? Yo creo que el mismo mar —aliado de la fatalidad en esos momentos— en una reacción misteriosa, acentúa su ininterrumpida danza. Aquellas olas grandes y tentadoras, eran cebo de la terrible trampa de corrientes traidoras que harían perecer a nuestro buen amigo.

Su cuerpo inanimado aparecía y desaparecía siguiendo el macabro ritmo de las olas, hasta que una de las veces no volvió a aparecer más. El implacable "tiro de fondo" lo había sumergido definitivamente cuando lo teníamos al alcance de la mano. Todo obedecía a una finalidad fatal.

El hecho nos enfrentaba a una realidad inconsoportable que nos parecía imposible, que nos mantenía incapaces de pensar ni sentir, como abrumados bajo el peso de su inexorable y desoladora fatalidad.

A medida que la visión del dramático desenlace fué tomando realismo, toda nuestra facultad de pensar se veía dominada por los recuerdos de Pedro. En nuestra vida surgía un desolador vacío que hería sensiblemente a todo nuestro espíritu, que se esfuerza por desprenderse del pasado.

Ya hemos vivido un año en su ausencia, con días alegres que dieron paso a nuestra habitual manera de vivir, pero siempre pendientes de un recuerdo amargo, siempre tropezando con los lugares que él señaló con su hechos, sus dichos o su experiencia. Ocupaba tal espacio entre nosotros que, desde la alta cumbre del Tres Mares hasta lo más recóndito de la costa percebera, nos dejó memorias de su paso. Y días como San Mateo o San Cipriano, consagrados en nuestras diversiones como promesas, esta vez nos sugieren la idea del aislamiento, causando en nosotros esa penosa sensación de vacío.

¡Cuántas veces hemos reconstruido la escena del 29 de junio, reteniendo en ella al personaje principal del drama! Como si nuestro ánimo no se resignara a su ausencia, y esperase encontrarlo en el ámbito que lo haría vagar por nuestras carreteras hasta retenerlo en aquella romería, en los campos de fútbol, en el corro de bolos o en las mismas labores de la fábrica.

La acción benefactora del tiempo que neutraliza el golpe terrible del desenlace, trata de borrar la huella de su paso, creándonos nueva historia, recuperando con el olvido la esencia de otras alegrías. Pero ahí nos queda el eterno rugido de la Cueva de Oreña que al transmitirnos las cóleras del Cantábrico, simboliza la tragedia del mar. Ese mar de violentos temporales, y otras veces manso, pero siempre bello, y todos los años dispuesto a cubrir su trágica estadística de víctimas humanas. En el doloroso balance de 1960 está incluido este amigo nuestro en cuyo espíritu había algo esencial que permanecerá en nuestra memoria para toda una eternidad.

M. C. A.

## LOS DEL CASINO NOS DICEN...

Que la Junta Directiva va a tomar las medidas necesarias para evitar que los niños campéen por sus restos en el Bar y salones.

Que es desagradable usar de medios correctivos, pero que no quedará más remedio que recurrir a ellos si los papás y las mamás no atienden al ruego que se les hace por medio de estas líneas.

Y tal ruego no es otro que el que no abandonen a los chicos en las dependencias del Casino para que tengan un lugar de entretenimiento.

Para que un chico pueda ir allí será absolutamente necesario que sus padres estén con él y, aún así, el acceso al Bar de los pequeños será prohibido terminantemente. El que los lleve a la sala de televisión y a los jardines es distinto. No hay ningún inconveniente en ello, pero también con la condición de que los chicos no estén solos y sí con alguno de sus familiares.

A esto que nos dicen del Casino nosotros agregamos nuestro comentario de que su decisión nos parece enteramente plausible y correcta, pues hay muchos domingos en que los Salones de nuestro centro de recreo parecen más bien un parque infantil.

\* \* \*

Que el campeonato de dominó, en el que iniciaron la ronda 128 jugadores, distribuidos en 64 partidas, está ya en su segunda eliminatoria y quedará terminado en el mes de Junio, aunque habrá que pensar en un aplazamiento durante los días de las fiestas de Santa María.

\* \* \*

Que las fiestas infantiles de tarde y los conciertos de mañana serán reanudados en la última semana de Mayo al comenzar las fiestas de Santa María.

# LA ONDA S

UNA NOVEDAD EN EL TERRENO DE  
LA CONSTRUCCION

**E**N la gama de nuevas producciones, los ondulados para los tejados constituyen una ampliación de las actividades de nuestra Sociedad en materias plásticas, así como un paso más en sus múltiples preocupaciones.

Esta fabricación, que utiliza el cloruro de polivinilo de Solvic, ya se ha iniciado, siguiendo un procedimiento patentado en el Benelux, Francia, Alemania y Brasil. Para el Benelux le fué confiado a la filial SELCHIM la misión de producir y vender los artículos de esta clase.

Hace más de cinco años que existe ya en el mercado belga, ondulado en plástico, principalmente en resinas de poliésteres armados con fibra de vidrio; estos ondulados se han asegurado ya un lugar envidiable entre los materiales clásicos tales como la chapa y la uralita.

El ondulado de cloruro de polivinilo rígido aparece como una sensible mejora en relación con los otros materiales utilizados. En efecto, los cualidades propias del PVC rígido confieren a los materiales para tejados, ventajas particularmente apreciadas tales como su ligereza, su incombustión, así como una notable resistencia a los golpes y una excelente defensa contra el sol y la intemperie.

Los nuevos ondulados son fabricados siguiendo los perfiles habituales de la uralita; son presentados, además, bajo una nueva forma: la onda S de perfil "griego". Esta original

presentación, unida a la ausencia de armadura de fibra, bien de vidrio o de otro material, les da un aspecto de sencillez del más bello efecto.

Opacas o traslúcidas, las placas onduladas son presentadas en gran variedad de colores de matices muy conseguidos; la luz opalina filtrada a través de la placa traslúcida, contribuye a la formación de conjuntos atractivos, llamados a ocupar un lugar destacado en la elección para la decoración de interiores.

Todas estas cualidades explican el éxito que este nuevo artículo ha encontrado con motivo de su presentación en la "Exposición del Edificio de Bruselas de 1960", donde numerosos arquitectos fueron ganados por sus grandes posibilidades. Añadamos que su precio, relativamente moderado, le permite situarse ventajosamente en el mercado.

Otras cualidades le confieren, además, la posibilidad de imponerse para ciertos usos particulares; se pueden, en efecto, fabricar placas de gran longitud y su constitución permite un abovedamiento muy acusado.

También puede ser producido en placas planas, aplicables no sólo en la decoración interior, sino en exteriores y para la construcción industrial.

Se puede prever que la introducción de este material moderno, mejor adaptado a las necesidades de la construc-

ción, permite al ondulado de plástico encontrar nuevas posibilidades en este mercado. Esperamos ver pronto a la onda "griega" aumentar el atractivo de tan agradables y diversos parajes que tanto abundan en todas las regiones de todos los países.

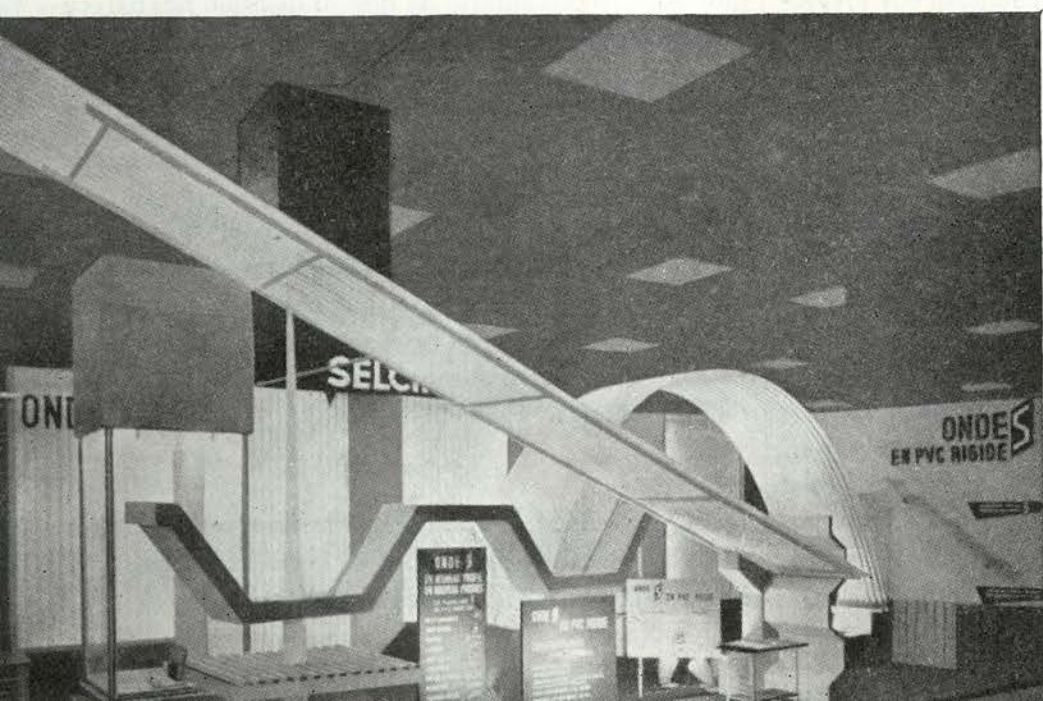

En este stand del Salón de Edificios y Artes Decorativas (Bruselas - 1960) llamó grandemente la atención la nueva producción.