

LA

BOLETIN INFORMATIVO de la FABRICA de BARREDA de SOLVAY & Cie. S. A.

Año XVI - N.º 178
ABRIL 1970

FABRICA



LA FABRICA

Miembro de la
«Unión de Periódicos de Empresa»
Boletín del Personal de las
fábricas de Barreda - Torrelavega
de SOLVAY & CIE. S. A.

ABRIL 1970

Redacción - Administración y
Editor responsable: SOLVAY & CIE. S.A.
BARREDA

Director: V. PEDREGAL LARIA

Colaborador - Corrector:
G. Alvarez-Reina

FOTOS: H. Bustamante Hurtado

Imprime:
Artes Gráficas Antonino Fernández
Plaza de Angel Menéndez, 1
TORREAVEGA

¿Cuánto vale?

La valoración de un accidente de trabajo, el conocer cuanto cuesta, lo que vale, ha llegado a constituir problema a resolver por los técnicos de Seguridad.

Los cientos de millones que un país pierde anualmente con motivo de esta plaga que para la humanidad es el accidente del trabajo, resulta dispendio importantísimo para la economía nacional y, sin embargo, hay todavía algo más costoso en el accidente.

En cualquiera y en todos los casos, es preciso pensar que la pérdida material la sufre la Empresa, la organización, el mismo país. Pero también que en todos, absolutamente en todos los accidentes, se hace necesario también parar mientes en la otra pérdida, en la que sufren el hombre, la familia, la sociedad. . . Esto sí que plantea ese terrible dilema al que difícilmente puede contestarse de:

¿Cuánto vale?

Ciertamente, ¿es posible cifrar el valor material de la incapacidad que puede sufrir un hombre con motivo de un accidente de trabajo?

¿Es hacedero valorar el dolor de una madre o una viuda o el desamparo de unos hijos, de una familia, cuando el cabeza, el jefe, el hombre de la misma, cae víctima de un accidente de trabajo?

Nadie podrá nunca pagar el aspecto humano del accidente. Las horas perdidas, el servicio sanitario, el quirófano, las pompas fúnebres, tienen un precio compensable. Pero, lo otro, insistimos, no.

De ahí que debiéramos preguntarnos frecuentemente, muy en particular cuando tomamos los mandos del vehículo para venir al trabajo o de la máquina para realizar la labor:

¿Cuánto vale?

¡Quién sabe si la interrogación no servirá para poner más en vigilia nuestra prudencia!

LA PORTADA ES...

Una bolera americana decorada con nuestras chapas rígidas onduladas.

JURADO DE EMPRESA

REUNION DE ABRIL

Se celebró el día 24, por la tarde y la presidió el señor García-Nuevo, hallándose presentes, además del Secretario don José Luis Pérez Díez, los vocales don Germán Cabiellas de Cos, don Jesús Balbontín Coterillo, don Benito Liaño Oruña, don Nicanor Herrera Escalante, don Antonio Haro Arenal, don Manuel Salas García, don José Piñera Fernández, don José Angel Hidalgo Saint Palais, don Emilio Gómez Peón y don Miguel Sánchez Delgado.

Lo tratado en ella fue ésto:

INFORME DE COMISIONES

COOPERATIVA

Referencia detallada de la Junta General celebrada el día 14 del corriente mes.

CASINO

Reiteración de la petición de mobiliario y aparatos.

SEGURIDAD E HIGIENE

Información de lo tratado por esta comisión cuyo resumen es:

Revisión de cuatro cuestionarios de otros tantos accidentes ocurridos el mes anterior.

Índice de frecuencia, que en Marzo resultó ser de 7,81 en personal obrero y 5,54 en personal empleado, contra 10,05 y 8,25, respectivamente, en el mes anterior.

Informe del Servicio sobre los últimos trabajos realizados y que serán base para la distribución de algunos elementos de protección personal.

Contestación a las sugerencias del mes anterior informando que ha sido pintada y reparada la puerta de comunicación entre las salas de células; que la distribución de prendas de abrigo no variará sin autorización superior y que el uso del casco quedará regulado en las Normas Generales de Seguridad que están a punto de ser publicadas.

Ruegos solicitando la instalación de dos mangueras fijas en los servicios próximos a la chimenea de las antiguas calderas, y sobre las obras de acondicionamiento en las cabinas instaladas en los aseos de Talleres, y otros pidiendo la reparación del ascensor de Generadores y la colocación de una camilla en el servicio de Pirólisis.

RECLAMACIONES DEL PERSONAL

Escrito de los conductores de carretillas Fenwick

respecto a sus funciones, que pasa a informe del departamento de Mano de Obra.

FONDO DE AYUDA

Concesión de subvenciones, en cuantía diversa, y por un total de 15.000 pesetas, a los compañeros: Don Guillermo Margüelles Solana, don Modesto Obregón Herrero, don Alfredo Pedraja Pérez, don José A. Rennero Díaz, don Angel Revilla Ruiz, don Victoriano Ruiz Fernández, don Antonio Sainz Agüero, don Constantino Salas Penilla, don Indalecio San Miguel Coterillo, don Alberto Torre Mier, don José Villar Mendiguchía, don Enrique Villoria Dacal, don José San Miguel Mora, don Adolfo García Balbontín, don Adolfo Torre González, don Angel Barreda Rodríguez, don Antonio R. Caho Ibáñez, don Tomás Calderón Fernández, don Rodrigo Calderón Ibáñez, don Andrés Castillo Cuevas, don Elías Cruz Muela, don Manuel Fernández Fernández, don Federico Fernández Rodríguez, don Leandro Fernández Ventisca, don Víctor Fraile Gutiérrez, don José Gándara Samperio, don Mariano García Gómez, don Domingo Haro González, don Aurelio Iczalaya Ibáñez y don Manuel Iturbe Bezanilla.

Concesión de otras cuatro, éstas de carácter extraordinario y por un importe de 24.000 pesetas a don Pedro Ruisánchez Fernández, don Nicanor Terán Montes, don Leandro Fernández Ventisca y don Mariano García Gómez.

El total de los pagos acordados por la Comisión en 31 de Marzo es de 39.000 pesetas.

RUEGOS Y PREGUNTAS

Peticiones de vocales sobre la modificación del suplemento a la baja por enfermedad y a las primas de trabajos penosos.

Informe del servicio de Mano de Obra que no se opone a nuevas pruebas para determinar el nivel de los soldadores (a decidir por la Dirección) y que estudia una fórmula para la jubilación de un operario con incapacidad física.

Conclusión de que no es necesario reforzar la plantilla de embaladores de BIR e informes de la Presidencia sobre las producciones del mes de Marzo y otra acerca de las dificultades que se presentan para el reparto de carbón; dificultades que repercutirán en los copos.

VISITA DE FIN DE EJERCICIO

RECEPCION AL PERSONAL Y DISCURSO DEL BARON BOEL

La reunión anual de Personal que se celebra todos los años con motivo de esta visita tuvo lugar este año el día 9 de Abril.

Nuestros visitantes fueron, en esta ocasión, el Barón Böel, Presidente del Consejo de Administración, y los señores Jacques Solvay, Administrador; Proyard, Director General Técnico; Billiet, Director de Personal; y los señores Verhas y Lega, Director General para España y Adjunto, respectivamente.

En la presidencia de la Sala-Cinema les acompañaron nuestro Director y Subdirector, señores Zemb y Bonnardeaux, e Ingenieros Jefes y Principales.

En la Sala, repleta, el resto de los Ingenieros y Asimilados, el Jurado de Empresa y los Empleados y obreros con más de 40 años de servicio, así como los que cumplen este año 25, 30, 35 y 40 años.

A continuación resumimos lo dicho por el Barón Böel al personal reunido en la Sala-Cinema, cuyas palabras fueron traducidas al castellano por nuestro Secretario General, señor García-Nuevo.

RECUERDO

En primer lugar manifestó el placer que suponía para el señor Jacques Solvay y para él esta nueva toma de contacto con Torrelavega. Se refirió seguidamente a don Pedro Solvay, que dejó de hacer parte del Comité Ejecutivo por razones de carácter personal, y dijo que en su nombre tiene que transmitir a todos sus sentimientos más afectuosos y su profundo reconocimiento y gratitud por los testimonios de adhesión y simpatía que el personal de Torrelavega le había manifestado siempre en sus visitas.

SITUACION GENERAL

La situación general económica la calificó de buena en relación con los años anteriores, pues la reactivación se aceleró en 1969, confirmando los signos manifestados ya a finales del año 1968, y que la economía española está de nuevo en progresión y el mercado español, por tanto, en pleno desarrollo.

Habló de la aparición de nuevas zonas industriales, de la competencia y las fuertes exigencias del mercado, lo que hace que el factor transporte adquiera cada día más importancia.

Asimismo, de la necesidad de buscar o potenciar nuevas fuentes de materias primas.

MARTORELL

A esto obedece que hayamos tenido que abrir un nuevo centro industrial en el Este del país, en Martorell, cuya construcción va a buen tren siguiendo los «plannings» establecidos. Esto no significa, subrayó, que Martorell sustituya ni siquiera parcialmente, a Torrelavega. Martorell lo que hará es complementar nuestro arsenal industrial en España, extendiéndolo al campo de la petroquímica.

Pero al tiempo que se hace Martorell, todos han visto que prosigue nuestra política de inversiones en Torrelavega. Las ampliaciones de capacidad hechas en un pasado reciente, las que están en curso y las decisiones ya tomadas, o a punto de adoptarse, son testimonio de nuestra fe en el porvenir de esta fábrica, que ha de servir, además, de patrón para diversos sectores de Martorell. Numerosos «cadres» y mandos de

Martorell, tanto técnicos como administrativos, salen de esta Casa y la misma contribuirá a formar otros nuevos.

Esto subraya bien el valor de la técnica de Torrelavega.



"Esto no significa que Martorell sustituya, ni siquiera parcialmente, a Torre-lavega"

COMPETENCIA

Advirtió, seguidamente, que este cuadro alentador de la economía española en el año 1969, no debe hacernos olvidar que la competencia tampoco está inactiva y que se hace cada día más dura. La apertura progresiva de las fronteras económicas no hará más que acentuar el grado de competencia.

Por ésto, más que nunca, debemos proseguir nuestros esfuerzos de racionalización y de mejora de la productividad. La Sociedad hace grandes esfuerzos e inversiones para utilizar instrumentos administrativos y funcionales modernos y necesarios. Pero, por su parte, cada jefe, cada productor, debe hacer también un esfuerzo para la debida utilización de estos medios puestos a su disposición, mejorándolos en lo posible.

No dudamos que ésto se hará así.

RESULTADOS

Paralelamente a la situación económica general, los resultados de la fábrica, el año pasado, también han sido buenos. Pero es necesario tener muy en cuenta las previsiones que hemos de hacer para que la Tesorería sea también capaz de hacer frente a las inversiones considerables y excepcionales que hacemos.

Para no hablar más que de las recientes ampliaciones o de las que se van a hacer, citó para Torrelavega las de la Salina, Agua Oxigenada, Perborato de Sosa, Pirólisis de los C3, así como la construcción de una nueva fábrica de Cloruro de Calcio.

Las inmovilizaciones, por consiguiente, serán este año mucho más elevadas que las de 1969.

Esto no excluye, evidentemente, el cuidado de buscar un equilibrio justo entre el trabajo y las remuneraciones, sin olvidar los imperativos de los precios, a los cuales nos debemos.

DESPEDIDA Y SALUDO

Después de referirse, de manera especial, a la Seguridad, el Barón Böel informó al personal del cambio de Director General, dedicando palabras de elogio a la larga y brillante carrera del señor Verhas y de confianza en el señor Lega para esta difícil tarea.

Expresó a todos el sincero agradecimiento de los



miembros del Consejo de Administración y el suyo propio por la colaboración leal del personal, Jurado de Empresa, Comités, etc.

Felicitó a todos los que celebran este año un Aniversario en la Sociedad, de modo muy particular a don Santiago Polidura Olave y don Agustín Agüero Adúriz, que cumplen 50 años de servicio, haciendo votos por la salud de todos los jubilados.

El Sr. Zemb agradeció al Barón de Böel en nombre de todo el personal la franca y clara exposición que había hecho de la situación general y de la política de la Sociedad en España. Sus palabras, añadió, ponen en evidencia la expansión constante de la Sociedad, su confianza en el futuro de España y de Torrelavega, así como su preocupación permanente por el bienestar del personal. Sobre todo, Mr. Böel ha marcado con precisión que Martorell es una necesidad vis a vis del desarrollo industrial del país y que no afectará en nada el desarrollo de nuestra fábrica. La creación, por tanto, de Martorell, refuerza la posición de la Sociedad en el mercado español, lo que beneficiará en el futuro a todo el personal.

Ofreció al Barón Böel la seguridad de contar con todo el personal para convertir en realidad el gran centro de Martorell y para mejorar la productividad a fin de obtener con la participación de todos, los resultados competitivos que deben ser la base de nuestro desarrollo futuro.

Expresó a los señores Verhas y Lega los sentimientos más cordiales y afectuosos de todo el personal y que el señor Lega contará con la más completa y leal colaboración de todo el personal de Torrelavega, lo mismo que su predecesor.

Al saludar a todos los miembros del Consejo de Administración, el señor Zemb rogó de manera especial al Barón Böel que le hiciera presente a don Pedro Solvay, que ha sabido ganarse el corazón de todo el personal, la pena de que no nos visite de nuevo y los más afectuosos sentimientos de simpatía y afecto.



la fábrica *por dentro*

MOVIMIENTO DE PERSONAL

ALTAS.—Las registradas en Abril fueron:

Don Luis Núñez Van Horenbeke, Ingeniero para Generadores.

Don José Jiménez Fernández-Blanco, Ingeniero para Pirólisis.

Don José Domingo Ruiz Echeverría, técnico, empleado para Pirólisis y

Don José Manuel Rodríguez Campos, empleado para el servicio Contable de Hoja de Pago.

Sean todos ellos bienvenidos.

BAJAS.—Estas son las habidas en el mes:

Don Juan Antonio Fernández García, oficial de 3.ª, del servicio de Amra, por su voluntad.

Don Gabriel Payno Pereda, fallecido en accidente camino del trabajo.

Don Serafín Martín Santamaría, de Generadores; don Severino Payno Payno, de Cáustica; don Teófilo Sánchez García, del taller Eléctrico; don Angel Sánchez Onandía, de Productos Clorados; don Miguel Torre Cruz, de Manutenciones y don Adolfo Blanco Gastelo, de Embalaje, por jubilación.

Y don Felipe Trueba Redondo, por traslado a Martorell.

ANIVERSARIOS

En el transcurso de Abril, han cumplido años de servicios en la Empresa:

25 años: don Jesús Palomera Ruiz, empleado del servicio de Receptores, y don Jesús Guerra Vellido, del taller Eléctrico.

30 años: don Bernardo Renero Ceballos, del taller Mecánico, y don José San Emeterio Martínez, de Calderería.

35 años: Don Saturnino Liaño Bengoa, empleado del servicio de Control.

A todos nuestra admiración por su laboriosidad y constancia.

NOMBRAMIENTOS

Han sido designados:

Oficial de 3.ª en Generadores, don Luis López Martínez, y Encargado, en Sondeos, don Agustín Mardrazo Sancho.

JUBILACIONES

A consecuencia de una invalidez por accidente pasó a situación de jubilado don Adolfo Blanco Gastelo, especialista de Embalaje, que cuenta con 57 años de edad, de los que 25 estuvo en nuestra Empresa.

Y por haberse acogido, al cumplir los 60 años, al régimen de jubilación voluntaria de la Sociedad, han tomado su retiro los siguientes compañeros:

Don Miguel Torre Cruz, oficial de 2.ª, de Manutenciones, con 15 años de antigüedad.

Don Angel Sánchez Onandía, especialista, de Productos Clorados, con 35 años de antigüedad.

Don Teófilo Sánchez García, oficial de 1.ª, del taller Eléctrico, con 18 años de antigüedad.

Don Severino Payno Payno, especialista, de Cáustica, con 28 años de antigüedad.

Y don Serafín Martín Santamaría, especialista de Generadores, con 30 años de antigüedad.

Les deseamos todo género de felicidades en esta nueva etapa de su vida.

OBRAS

La más importante iniciada en el último mes ha sido el montaje de la estructura metálica para el 3.º filtro de 2 m. n.º 1, de Carbonato.

DIVERSIDADES

De la Administración Central estuvieron en distintos días en Barreda los señores Christiaens, Miller, Vromant y Kbiuczynski.

También permaneció unas jornadas aquí Mr. Mayer, Ingeniero de la fábrica de Ebenseé (Austria).

De la Dirección General para España vinieron los señores Cochin y Pelgrims, del Servicio Financiero de aquella.

También de Barcelona, concretamente de Martorell, llegó el señor Ferrer. Y de Minas de Potasa de Suria los señores De Andrés y Roque.

De la fábrica fueron a Barcelona nuestros Director y Sub-Director, Sres. Zemb y Bonnardeaux; a Bruselas los señores Barquín, Garma, Hourant y Vergés.

Y realizó una corta visita a una de las fábricas de Austria, el señor Brevers.



Otro compañero ha sido víctima de un accidente de trabajo que en este caso ha sido «in itinere» puesto que se produjo cuando Gabriel Payno Pereda se dirigía a su casa al término de la jornada mañanera de trabajo.

Aquí al lado, a unos metros del puente de Rinconeda, colisionó con su moto contra un camión, muriendo casi instantáneamente.

Gabriel era bien conocido en la fábrica (en la que llevaba 30 años trabajando entre nosotros, actualmente en el taller de Calderería) y en toda la comarca de Polanco en la que siempre residió durante sus cincuenta y seis largos años de vida.

Cordial, simpático, buen amigo, su desgracia ha conmovido a cuantos le conocían y trataban.

Descanse en paz y reciban su esposa doña Luisa Herrera y sus hijos José Luis, Antonio y Luisa, nuestro sentido pésame.



Condecoración

Pepe Gutiérrez Portilla es tema reiterado en esta sección. Como siempre anda metido en la actualidad no hay más remedio que traerle aquí, y exponer su nombre en letras de molde.

Habíamos ya contado al lector que por sus méritos personales Educación y Descanso le concedió la Medalla de Plata de la Obra.

Ahora tenemos que decirles que con motivo de la XII Demostración Sindical montada en el Estadio Santiago Bernabeu el 1 de Mayo, Pepe Portilla recibió la encomienda de dirigir —y antes adiestrar— el grupo que había de ocupar el tablero central del estadio en el desarrollo de las tablas de gimnasia. Portilla lo preparó todo bien en su provincia y en Madrid con los muchachos montañeses acumuló un nuevo éxito a su ya reconocido capital de triunfos.

La coyuntura de su estancia en Madrid, sirvió para que el Ministro Delegado Nacional de Sindicatos, señor García del Ramal, le impusiera, en presencia del Ministro de Información y Turismo, señor Sánchez Bella, la condecoración que tan justamente le otorgó Educación y Descanso.

¡Mil plácemes, amigo!

Un coro

Ha pasado ya más de dos meses desde que un puñado de compañeros, filarmónicos todos, enamorados de la canción y la música, se han lanzado a la tarea de ir preparando un coro para engrosar las organizaciones de nuestro Grupo de Empresa.

En el Cinema han montado su cuartel general en

lo referente a ensayos y, tarde tras tarde, después de la jornada de trabajo, vienen efectuando ensayos y selecciones de voces.

Son ambiciosos y sus aspiraciones grandes. Esperan ir llegando a una selección perfecta y a montar un coro digno de nosotros.

Como decimos, sus apetencias son reales y decididas y así ellos esperan una presentación, siquiera sea con carácter provisional, actuando con un «ocho-te» en la ya tradicional organización de la Canción Marinera, en San Vicente de la Barquera.

Ya, ya escribiremos largo y tendido acerca de este embrionario grupo.

Santa María

Seguro que cuando el lector tenga en sus manos este número de LA FABRICA las fiestas de Santa María de Barreda ya habrán llegado a su final.

No obstante, y a efectos de constancia histórica, no podemos soslayar el dedicar estas cuatro líneas de anuncio de unos festejos que aun teniendo el valor intrínseco de todo lo admirablemente tradicional, van perdiendo brillo, ya que no prestancia, debido a que la juventud ha cambiado de rumbo la marcha de sus diversiones.

Juegos en el Casino

Los juegos de diversión que de tanto predicamento gozan en el Casino, han tenido, como no, sus campeonatos, alguno de los cuales, como el mus, todavía están en plena celebración.

Flor y dominó ya dieron sus finalistas y campeones. Vamos a dejar para el próximo número el dar las clasificaciones para poder reseñar a la vez las de las tres competiciones.

Reconocimientos

Niños y niñas aspirantes a ocupar plaza en las colonias escolares, deberán pasar el acostumbrado y necesario reconocimiento médico.

Nuestro Servicio Médico ya ha previsto el plan de estas previsiones, y aunque las fechas todavía están un poco lejanas, las damos aquí para que todos puedan tenerlas a mano en cualquier momento.

El 15 de Junio, los niños cuyos padres estén comprendidos entre los Núm. de matrícula 40.000 y 42.999.

16 de Junio, de 43.000 a 45.999.

17 de Junio de 46.000 a 48.999.

18 de Junio, PVC, Kali-Chemie y empleados.

Estudiantes

Un nutrido grupo de chicos, alumnos del 4.º año de Bachiller de la Universidad Pontificia de Comillas, vinieron a la factoría y visitaron nuestras fabricaciones clásicas cuyo funcionamiento les fue describiendo el Sr. Garzón,



Querido Sr. ZEMB,

Queridos colaboradores y amigos,

En el momento de dejar mis funciones de Director General de SOLVAY & Cie. para España deseo decirles con qué profunda atención, con qué enorme interés he provocado y seguido, aunque forzosamente a distancia, el crecimiento y desarrollo de la fábrica de Torrelavega. Esta fábrica me es tanto más querida dado que yo mismo he sido en el transcurso de mi larga carrera en SOLVAY, constructor y fabricante, habiendo desempeñado respectivamente los cargos de constructor y jefe de explotación de electrolisis y productos clorados, ingeniero de Servicios Generales, constructor de fábricas de álcalis, y en partes lejanas de este mundo, explorador y casi pionero para la creación de nuevas industrias.

Aquellos fueron los años más bellos de mi vida técnica y envidio a los jóvenes ingenieros que tienen la suerte y la dicha de estar directamente en contacto con las realidades técnicas y de mando.

Hago votos para la continua expansión de vuestra bella fábrica que tiene una misión básica en nuestro conjunto industrial en España al cual nuestro centro industrial de Martorell aportará su importante y progresiva contribución a partir de este mismo año.

Un punto esencial en esta expansión de Torrelavega, es la armonía de las relaciones humanas a todos los niveles, sean cual fueren las nacionalidades, los medios sociales o las categorías profesionales. Verdaderamente las empresas no pueden crecer y consolidarse, para el bien de todos, sin una comprensión mutua, una tolerancia y un espíritu de colaboración de todos los participantes.

Y ahora me despido de Vds. deseándoles, a todos, buena suerte y éxito en sus existencias familiares y profesionales, con mis más sinceros votos de éxito a mi sucesor Sr. LEGA.

GASTON VERHAS

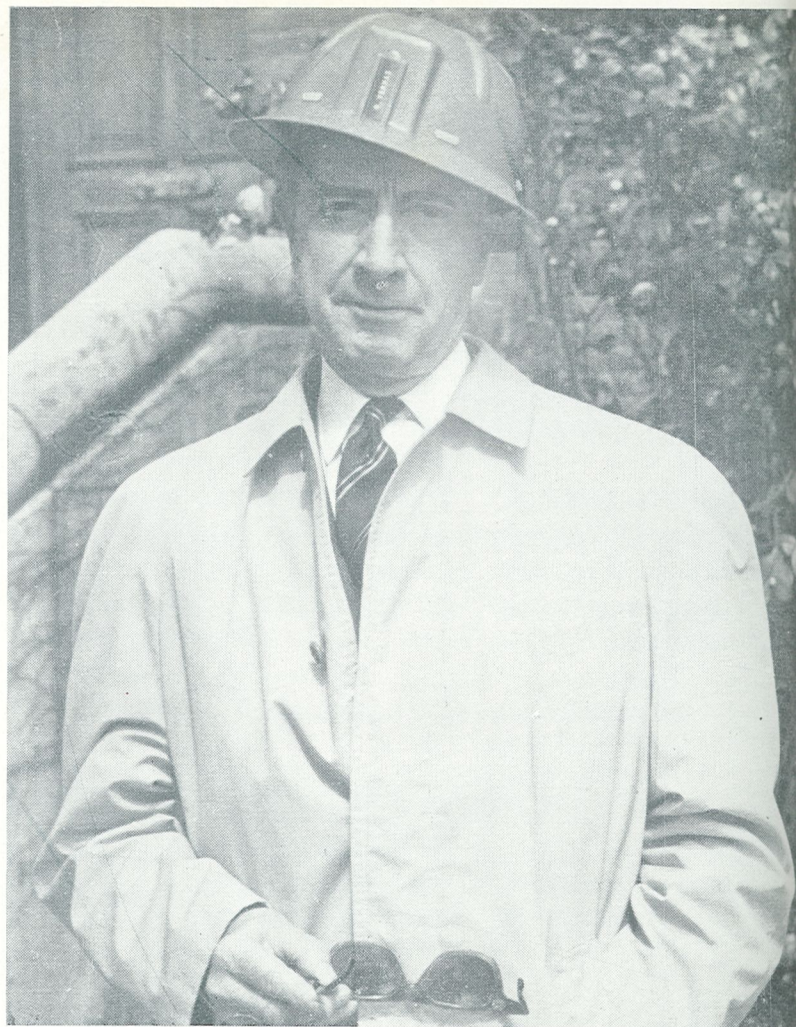

← ¡ADIÓS!

Trece años han transcurrido desde que el retiro de Mr. Gaston Verhas, como Director General de LA FABRICA.
Fue en Marzo de 1957 cuando él pasó a cargo de Mr. Fonthier.

Es ahora, en Abril de 1970, cuando se produce la entrega humana de la edad del retiro entrega el clásico «testamento» pañero que ha de continuar la carrera en la dirección.

Estos años de Mr. Verhas quedarán inolvidables por su carácter brillante. Mr. Verhas ha llevado en este período de su vida, con mesura, tino y efectividad.

A sustituirle ha venido Mr. Desiré Lega de manera perfectamente armonizada con la fábrica de Barreda, puesto que en el momento de su llegada Mr. Lega estuvo en nuestra fábrica desde la primera etapa de estudios por sudamérica.

LA FABRICA, cuya misión es glosar la actividad humana desde el grano de arena a la historia social, despide ahora a Mr. Lega con un afectivo vocablo;

¡Bienvenido!



¡BIENVENIDO!

En estas mismas columnas registráramos el nombramiento de nuestra Sociedad en España.

Al ocupar el puesto, que por jubilación, dejaba vacante,

se produce un nuevo relevo, Mr. Verhas, cruzada la frontera del «siglo» —permítasenos el símil deportivo— al comienzo de la Empresa en nuestro país, a Mr. Lega.

Conectados a la historia de Solvay como una ejecutoria uniendo las directrices españolas de la Empresa con

quien podemos decir que es un hombre ligado afectivamente a la actividad que discurre una interesante parte de su carrera laboral. Desde 1964 hasta 1967 con el corto paréntesis de una importante

participación en la administración de Barreda y aportar su experiencia a la actividad de la Empresa. Un cordial ¡Adiós! a Mr. Verhas y se permite recibir

¡Bienvenido, señor!

Después de catorce años al frente de la Dirección General del grupo SOLVAY en España, el señor Verhas se retira.

Pláceme destacar el magnífico desarrollo conseguido por la empresa durante ese período. Podemos ver con orgullo su presente y con fe y esperanza su porvenir gracias a los esfuerzos que todos han sabido realizar bajo el impulso de un jefe tan excepcional.

Deseo al señor Verhas una jubilación larga y feliz rodeado de su familia y de todos sus amigos.

Nuestros consejeros me han honrado al confiarme la sucesión del señor Verhas. Es una tarea difícil, ya que en España, como en el mundo entero, la competencia se hace cada día más agresiva y dura. Pero confío en la colaboración que todos han sabido aportar hasta ahora para proseguir por el camino que nos ha sido trazado y, sean cual fueren los problemas que en un futuro se presenten, superar con nuestro esfuerzo común las metas alcanzadas hasta la fecha.

D. LEGA

N. de la R.—Mr. Desiré Lega, el nuevo Director General, nació en la localidad belga de Hermalle sous Argenteau, el día 22 de Diciembre de 1921.

Estudió y obtuvo el título de Ingeniero de Minas en la Universidad de Lieja y su ejecutoria laboral en SOLVAY, arranca del 1 de Abril de 1956, fecha en la que ingresó en la Sociedad.

En Abril de 1955 fue destinado a las Minas de Potasa de Suria, en Barcelona, y en Mayo de 1964, precisamente el día 1, ingresaba en nuestra fábrica, en Torrelavega, donde dos meses después era promovido a Ingeniero Jefe.

En 1966 hizo una prolongada estancia en Brasil y otros países sudamericanos en importante misión técnica que le confió la entonces Gerencia.

En 30 de Junio de 1967 marchó a la Dirección General en la que muy pronto se le confirió la condición de Director General adjunto, puesto desde el que ahora acaba de pasar al de Director General.

Rincón de la COPE

Marca

Podemos utilizar, con veraz grafismo y realidad, aquel tópico periodístico de principios de siglo que aseguraba que... «ni los más viejos de la localidad recuerdan...»

Sí. Efectivamente. Ni don Luis Díaz Fernández, que sin duda es el más antiguo de los socios de la Cope, directivo durante largos períodos, y sempiterno animador de las asambleas, recordará una asistencia tan masiva de asociados, como la habida en estas asambleas ordinaria y extraordinaria, convocadas para el día 14 de Abril y que en realidad fueron dos en una como la popular y betunera marca comercial.

¡TRESCIENTOS SESENTA ASISTENTES! —lo escribimos con mayúsculas y en letra, impelidos por el carácter desusado del hecho— han batido de largo todas las marcas de esta clase de reuniones. En las de tiempos atrás hemos presenciado, contumazmente, cómo había más personas en la mesa Presidencial que en el lugar destinado a los socios.

¿Fueron el señuelo de los lotes de regalos a sortear lo que atrajo al personal? Por el contrario, ¿los temas a tratar eran lo suficientemente sugestivos para precintar el extraordinario hecho del lleno del Cinema?

Sea cual fuere, de ambos, el motivo, lo real es que la consecuencia directa e incuestionable ha sido que los coloquios suscitados después de las diversas intervenciones de asociados y rectores, resultaron animadísimos y al mismo tiempo expresaron el gran interés de los socios presentes por los asuntos y problemas con los que ha de enfrentarse la Junta Rectora.

Cifras

Antes de entrar en lo que la Asamblea dió de sí, ofrecemos a quien nos lea unos datos numéricos expurgados en la Memoria del ejercicio de 1969 de la Cooperativa.

La cifra total de ventas fue de 50.535.600 pesetas con 40 céntimos, lo que significa un incremento del 17 % sobre el año anterior, el de 1968.

Los gastos generales ascendieron a 5.034.396 pesetas con 56 céntimos y suponen el 9,9 % de la totalidad de la venta.

En la última fecha de Diciembre del año último los socios totalizaban 1951. Es la cifra más alta registrada desde que en 1918 se fundó la Cope.

(La más baja la encontramos en 1954 con sólo 354 asociados).

Las altas en 1969 fueron 76 y las bajas 17

De los cinco autoservicios que tiene en marcha la Cope el que mayor ventas hizo ha sido el n.º 2 (Lasaga Larreta) que sobrepasó los 20 millones y medio, seguido del n.º 3 (Barreda) éste con un poco más de los 13 millones.

Memoria, Cuentas, etc.

Todo pasó con el beneplácito general. Se leyó el acta de la reunión pasada, se hizo lo mismo con la memoria, el balance y los resultados sin la menor discrepancia.

Después se metió ya la Junta en acuerdos importantes, de indudable interés general, que se refirieron a:

Caja de Ahorros

A fin de estimular el ahorro de los asociados, la Cooperativa expuso que premiará — durante el año 1970— las imposiciones que se realicen, haciendo donación a cada cuenta de las cantidades precisas para que el tipo de interés a que se liquiden los saldos resulte un 3 % superior al normal de cada operación de Caja de Ahorros.

Por este acuerdo sucederá que el interés de las cuentas a la vista —que es del 3 %— quedará ampliada hasta el 6 %; que el de las cuentas a plazo fijo de tres meses —que es del 4 %— se convierte en el 7 %; que el de a plazo de seis meses —que es el 5 %— sube al 8 %, y así sucesivamente.

Ampliación de capital

De 1.000 a 2.000 pesetas se incrementará la aportación obligatoria por socio tras haberse aprobado esta ampliación. Quiere decir ésto que cada miembro de la sociedad habrá de poseer 40 títulos —valen 50 ptas.— con carácter obligatorio. No hay duda de que el volumen de negocio de la Cope hace imprescindible este minimum de aportación individual.

Para que la aportación sea más fácil se estableció la fórmula de la conversión de fondos de retorno en títulos. Por este procedimiento que pudiéramos decir diferido, hasta que cada uno posea los 40 títulos no podrá percibir retornos en metálico, puesto que todos se aplicarán a tal fin.

Para acicatar a los asociados se acordó también que quienes, cubran total o parcialmente, este mínimo de títulos en el momento tendrán opción a participar en sorteos de regalos señalados para las fechas del 31 de Julio y 31 de Octubre.

En resumen, que la Asamblea fue interesante, efectiva y brillante.

Nueva Junta Rectora

JEFE RECTOR: Don Luis de Miguel Ibáñez.

SUB-JEFE: Don Miguel Pascual Tecles.

SECRETARIO: Don Antonio Herrera Gutiérrez.

TESORERO: Don Angel Velarde Martínez.

VOCALES: Don Jesús Gutiérrez Ruiz, don José Tamayo Castillo, don Angel Rodríguez Mata y don Ramón Sánchez Sisniega.

CONSEJO DE VIGILANCIA: Don Enrique Martín Fuente, don Federico Sumillera Cimiano y don Fermín López Súa.

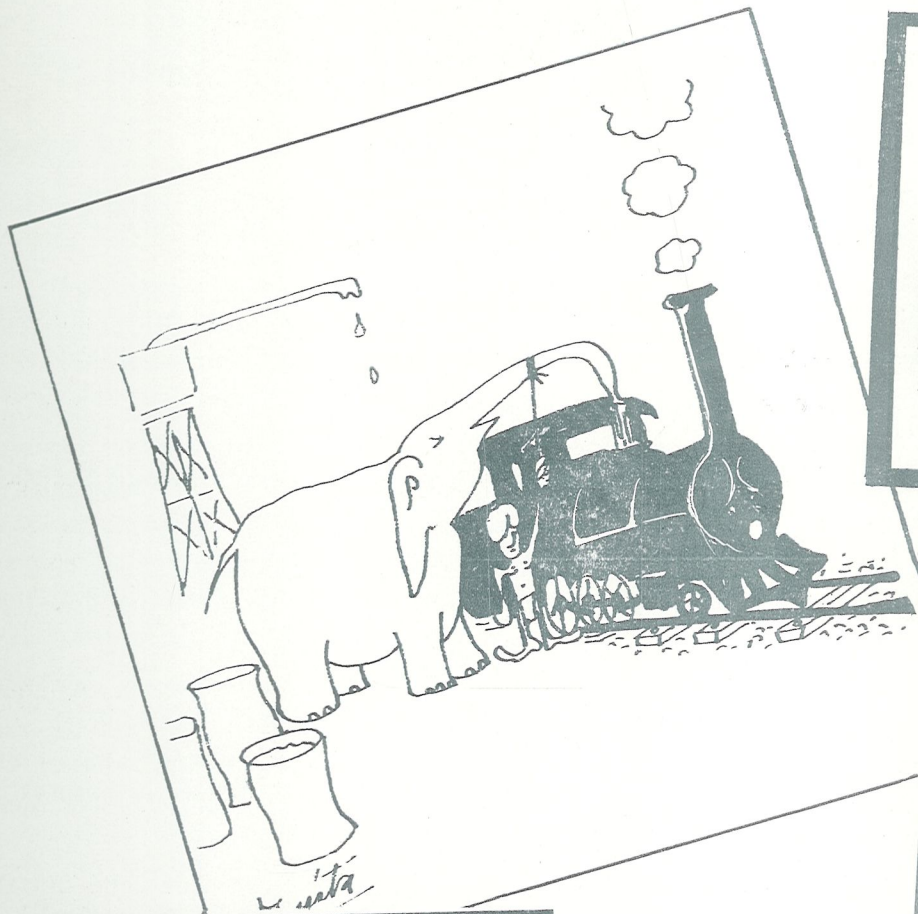

-Me lo quedo todo... Pero, pase y dígame, que vende...



-Este es el laboratorio químico de mi mamá.



-Quiero un barómetro que marque "BUEN TIEMPO". Ya estoy harto de este mal tiempo que hace...

TIJERETAZOS DE HUMOR

De «Vía Libre»
«Firestone»
«Gaceta Urbis»
«Chispas Agut»



- Quisiera un neumático que no pinche los domingos...
- ¿Qué no pinche los domingos? ¡Usted lo que quiere es un practicante del Seguro de Enfermedad!



DEPORTES

FUTBOL

CERCA DE LA META

El luchar simultáneamente en dos frentes no ha impedido que el Barreda se haya aproximado tanto a la meta del título de campeón regional que el optimismo reina en el club.

A pocas jornadas del final se ha llegado a la situación en la que lo más difícil sería no lograr el ascenso.

Cierto es que el Barreda, aún siendo un especialista en esta competición soslayó acertadamente las eliminatorias nacionales de aficionados, en las que había sido emparejado con el Villosa, para dedicarse íntegramente a la dura tarea del ascenso a Tercera División.

Por eso en partido jugado el 26 de Abril frente al Villosa, se reservó a algún titular y el resto de los muchachos no se esforzaron demasiado en lograr un resultado favorable.

No obstante, hay que decir que la derrota no fue muy honorable, ya que pudo haberse defendido con más acierto el tanteo.

Por cuatro a dos ganaron los alaveses en la propia Barreda en un partido en el que culminaron los desaciertos defensivos de los nuestros, en el que Santi logró los dos goles y también en el que los vencidos fueron: Pachín, Fernan, Paquito, Abascal, Paredes, Presa, Nene, Santi, Caballero, Hoyuela y Pello.

Toño y Ramos ocuparon en la segunda parte los lugares de Paredes y Ramos.

En cuanto al Regional, aunque el equipo cayera en Santoña con un concluyente resultado desfavorable, los restantes encuentros fueron ganados y con ello se consiguió el lugar preminente en la tabla clasificatoria.

El primer partido de Abril trajo a Barreda al Cayón, uno de los favoritos para el título.

Hubo de luchar a fondo para sacar adelante el partido. De las dificultades que entrañó habla eloquentemente el tanteo: Barreda 1, Cayón 0.

Fue Cobo quien anotó el tanto del triunfo y los que jugaron: Pachín, Carlitos, Calderón, Ricardo, Ventisca, Presa, Caballero, Santillana, Velar, Hoyuela y Cobo.

Pello salió después en sustitución de Caballero.

Ocho días más tarde el Santoña, en su campo de la Paloma, apabullaba al Barreda con tres goles contra ninguno.

Buena primera parte barredense y demasiado ímpetu santoñés en la segunda.

Quienes perdieron fueron: Pachín, Abascal, Calderón, Ricardo, Carlitos, Presa, Cobo, Ventisca, Velar, Santillana y Pello.

Hubo un cambio: el de Nene que salió por Cobo, mediado el encuentro.

Después vino el Naval a Barreda. Y se le ganó limpia y cortamente: 2-0 en el marcador; diferencia que pudo haber sido mayor. Pero se quedó así.

Hoyuela primero y Cobo después hicieron las anotaciones de un equipo que en esta ocasión lo formaban: Pachín, Carlitos, Calderón, Ricardo, Ventisca, Presa, Cobo, Santi, Velar, Hoyuela y Pello.

El último encuentro se celebró entre semana. Era el de Nueva Montaña aplazado el domingo 26 para que el Barreda pudiera hacer frente a su compromiso en la eliminatoria con el Villosa.

Se jugó en Nueva Montaña y el Barreda volvió a ganar.

1-0 en el tanteador, con Santillana como realizador y esta alineación: Pachín, Carlitos, Calderón, Ricardo, Toño, Presa, Hoyuela, Ventisca, Velar, Santillana y Pello.

Ventisca dió paso a Cobo en el segundo período.

Y ahora, a cinco jornadas del final, puede decirse que casi todo está hecho. Sólo un partido peligroso, el a jugar en Barreda ante Astillero.

Si se gana... alirón «habemus».

DEPORTES

ESQUÍ

Cholo Bahamonde y el Tajahierro vencedores en el IV Trofeo Zemb

Los elementos suelen gastar pesadas bromas a nuestro grupo de esquí y montaña en cuanto a la puesta en marcha de competiciones se refiere.

En ésta, ya casi clásica del Trofeo Zemb, los aplazamientos han sido frecuentes.

Nos parece recordar que temporadas anteriores hubo numerosos cambios de fechas, precipitados algunas veces por las celliscas, otros por la falta de nieve y en alguna ocasión por coincidencias producidas como consecuencias de suspensiones de otras organizaciones.

Esta vez no fue excepción y hubo alguna forzada dilación, pero al fin el 12 de Abril se disputó esta prueba que, puede afirmarse es, después de los campeonatos regionales, la más importante que se monta en nuestra flamante estación invernal de Campóo.

Mucha expectación, público nutrido e interesado y buen número de participantes. Entre ellos lo más destacado de las figuras provinciales.

48 muchachos se inscribieron y 35 estaban presentes cuando se pasó lista a la salida.

La prueba consistía en un slalom gigante, con la dificultad grande de 60 puertas y sobre un recorrido de una longitud aproximada de los 1.000 metros.

Se había hecho la señalización del itinerario en la Tabla.

Afirmemos que el interés de la jornada fue indudable, pues de los 35 que tomaron la salida, fueron 20 los clasificados.

De los otros 15 se habían retirado 6 en pleno recorrido por incidentes plenamente justificados y 9 habían sido descalificados por «tragarse» alguna bandera.

Cholo Bahamonde, la figura del Tajahierro, se alzó en vencedor, revalidando su triunfo de la III edición, la de 1969.

Su «coequipier» Carlos Casal puso en peligro su triunfo y pudo también haber sido perfecto ganador, pues la diferencia entre uno y otro quedó reducida a una décima de segundo.

El torrelaveguense Víctor Van den Eyden, de la Sociedad Deportiva de Torrelavega, ganador en 1967, trató de defender su chance, pero hubo de contentarse con la tercera posición.

Juan Alonso Barrio fué el primer hombre de la Agrupación Solvay y ocupó el puesto n.º 11.

La clasificación oficial fue ésta:

1.º	Cholo Bahamonde	1' 15" 9/10	Tajahierro
2.º	Carlos Casal	1' 16"	»
3.º	Víctor Van den Eyden	1' 18"	S. D. Torrla.
4.º	José Miguel Puente	1' 19"	»
5.º	Javier Coterillo	1' 20"	Tajahierro
6.º	José Villa Román	1' 21" 2/10	»
7.º	Jesús Aja Acebo	1' 22" 4/10	»
8.º	Luis Meng	1' 26" 6/10	»
9.º	José Santos García	1' 31" 2/10	S. D. Torrla.
10.º	José Carlos Terán	1' 45" 6/10	Tajahierro
11.º	Juan Alonso Barrio	1' 47" 2/10	Solvay
12.º	J. M. Pérez del Valle	1' 55" 9/10	»
13.º	Mariano Maiseurrena	2' 0" 6/10	Tresmares
14.º	José Mier Vega	2' 03" 3/10	Tajahierro
15.º	José Somonte Gutiérrez	2' 04" 2/10	Tresmares
16.º	José L. Jiménez	2' 28" 4/10	S. D. Torrla
17.º	J Amargón Aicart	3' 11" 9/10	Solvay
18.º	A. Burges Furió	3' 26"	»
19.º	José M.ª Zapata	4' 02" 4/10	»
20.º	Carlos Fernández	4' 25" 4/10	»

Por equipos de 3 corredores también ganó Tajahierro.

La clasificación quedó así:

1.º	Club Alpino Tajahierro	3' 51" 9/10
2.º	Sdad. Deportiva Torrelavega	4' 08" 2/10
3.º	Agrupación Esquí Solvay	6' 55"

BOLOS

EN FAENA

Ya comenzó la Liga, oficialmente titulada Torneo Diputación Provincial. Este año con la sensacional baja de la cuadrilla de Las Higueras, protagonista de un sonado caso federativo.

Nuestra Peña ha jugado ya sus dos primeros encuentros. Y los dos terminaron en tablas. Empates a tres chicos en uno y en otro.

El primero en casa, en la bolera del Casino, ante la Peña de Roiz, la del Zurdo de Biela.

Y el segundo en la Robleda, en Puente San Miguel, con la Peña Darío Gutiérrez como contrario.

En ambas ocasiones formaron el equipo: El Belga, Algorri, Pachín y Latorre.

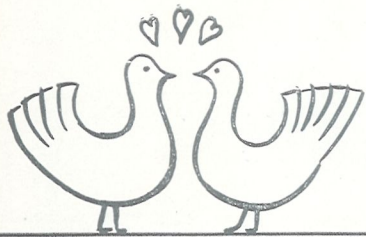

nuestra demografía



NACIMIENTOS

Los habidos en Abril han sido éstos:

Un niño, Javier, hijo de los esposos don Miguel Cacho Ibáñez, del servicio de Sondeos, y doña Josefa Herrera Gómez.

Una niña, María Esther, hija de los esposos don Gregorio Fuentevilla Ruisánchez, de Agua Oxigenada, y doña Esther Díaz Castillo.

Una niña, María Elena, hija de los esposos don José Landeras Vega, de Manutenciones, y doña Elena Ridruéz Pérez.

Un niño, Julio, hijo de los esposos don Julio Ibáñez Lorenzo, de Pirólisis, y doña Purificación Gómez Miera.

Una niña, María Judit, hija de los esposos don Eduardo Castillo García, de Manutenciones, y doña Luisa Muriedas Sánchez y

Un niño, Guillermo, hijo de los esposos don Carlos Monje Rodríguez, empleado del servicio Eléctrico, y doña María del Pilar Velarde Villar.

Nuestra enhorabuena a todos estos matrimonios.

MATRIMONIOS

En Marzo sólo se ha registrado uno:

El del Ingeniero de Cantera y Sondeos, don Emilio Sotomayor Rodríguez, con la señorita Beatriz Aparicio Méndez-Queipo de Llano.

Nuestra felicitación.

DEFUNCIONES

Han fallecido los respectivos padres de los compañeros don José y don Manuel Fuentevilla Diestro, de los servicios de Manutenciones y Cantera, respectivamente; don Bernardo Bolado Hevia, de Agua Oxigenada y don José Conill, Ingeniero de Detersa, y la madre de don Jaime Díaz Blanco, del servicio de Garajes.

A todos les hacemos presente nuestra condolencia.

También testimoniamos la expresión de nuestro pesar a don Pedro Ruisánchez Fernández, de Cáustica, con el triste motivo de la muerte de su esposa doña Venancia Polanco.

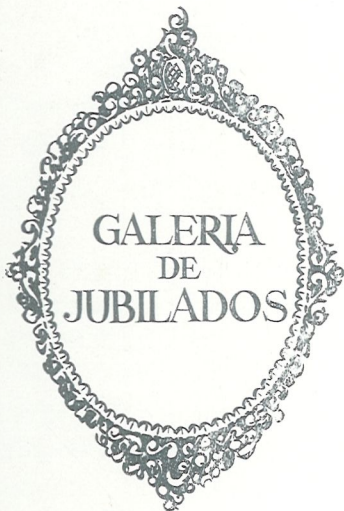

MIGUEL TORRE CRUZ
15 años de antigüedad
(Manutenciones)



ANGEL SANCHEZ ONANDIA
35 años de antigüedad
(Productos Clorados)



TEOFILO SANCHEZ GARCIA
18 años de antigüedad
(Taller Eléctrico)



SERAFIN MARTIN SANTAMARIA
30 años de antigüedad
(Generadores)



ADOLFO BLANCO GASTELO
25 años de antigüedad
(Embalaje)



SEVERINO PAYNO PAYNO
28 años de antigüedad
(Cáustica)

Espacio de



Nacimientos

En Abril se ha registrado el del niño Mario, hijo de los esposos don Bernardo Blanco Ruiz, del departamento de Polímer 68, y doña Milagros Palomera Paredes.

Nuestra enhorabuena.

Movimiento de Personal

BAJAS: Se produjo la de don Teótimo Saiz Gallo, especialista, por voluntad propia.

Diversidades

Estuvo en Bruselas en comisión de servicio nuestro Ingeniero Principal señor Ruesga.

JURADO DE EMPRESA

REUNION DE ABRIL

La presidió el señor García Lahera, se celebró el día 24 y estuvieron presentes los vocales don Fidel Peña López, don Domingo Arenal Porras y don Eusebio Menocal Coterillo, además del enlace de Compuertos don Roberto Lavín Montes.

Lo tratado en esta Junta ha sido lo siguiente:

INFORME DE COMISIONES

COOPERATIVA

Informe sobre la última Junta General y reiteración de que el personal no socio puede adquirir en ella los artículos propios de Economato.

SEGURIDAD E HIGIENE

Contestaciones a asuntos de la reunión anterior en el sentido de que se distribuyeron la guata de vidrio y las válvulas antirruídos adquiridas recientemente y de que se han tomado las medidas necesari-

as referentes a circulación dentro de la fábrica en cuanto a la salida y entrada de vehículos a las horas de entrada y salida del trabajo; a la parada de autobuses y al paseo contiguo al Laboratorio.

Ruegos referentes al piso del Polímero 68 y a los aseos.

RECLAMACIONES DEL PERSONAL

Informe de la Presidencia de que ha sido retirada por el interesado la única que había planteada.

FONDO DE AYUDA

Concesión de una subvención de 500 pesetas a don Angel Fuentes Mediavilla.

RUEGOS Y PREGUNTAS

Tres, relativos a la subvención por enfermedad, a primas especiales y a suministro de carbón.

Reportaje de 4 fotos

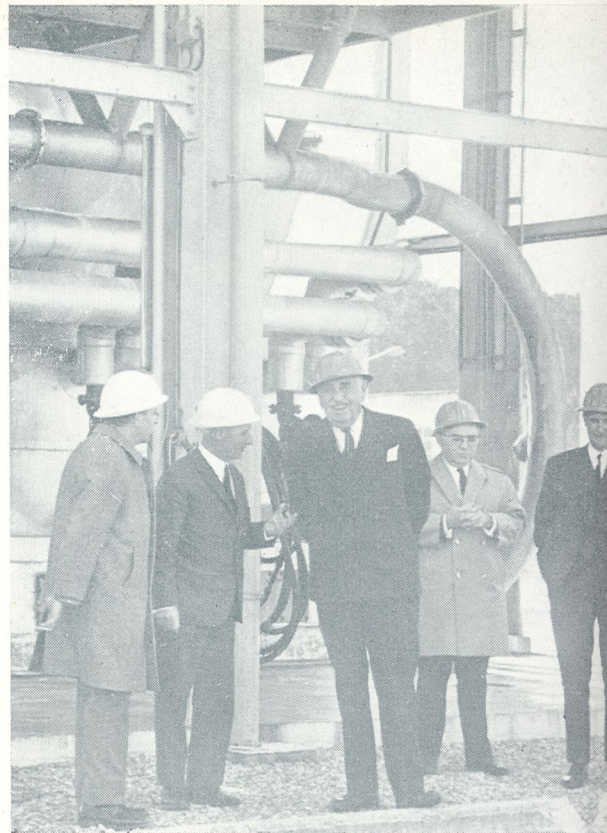
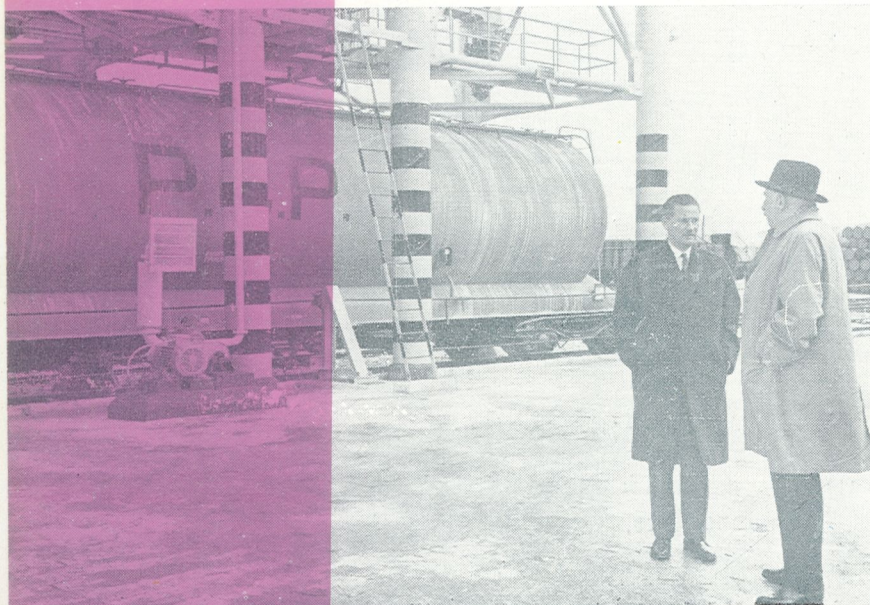

En las páginas 4 y 5 tiene el lector la información completa de la anual visita a la factoría de los señores Administradores de la Sociedad.

Ahora y en la última página, van estas 4 fotos, parte integrante de un reportaje gráfico de Horacio Bustamante.

De arriba abajo, tenemos a nuestros consejeros, Director General y Director, con el Sr. Ruesga en el transcurso de su recorrido por Hispavic.

En la siguiente, los Sres. Barón Böel y Jacques Solvay, en nuestras instalaciones del apartadero de la estación del Norte.

La otra fotografía fue tomada en nuestra filial Aspla, y en ella los hermanos Alvarez (D. Armando y D. Rafael) refieren a sus visitantes pormenores relativos a las instalaciones de la factoría.

Y por último, ahí está este documento gráfico lleno de sonrisas y cordialidad, obtenido en los jardines del Casino, antes de comenzar la recepción al Personal en el Cinema y en el que de izquierda a derecha el lector tiene a los señores Verhas, Barón Böel, Zemb, Jacques Solvay, Proyard, García-Nuevo y Billiet

